# Enciclopedia histórica del anarquismo español

A- K

ÍÑIGUEZ, Miguel
Enciclopedia histórica del anarquismo español ; tomo I / Miguel Íñiguez ; prólogo de Juan Gómez Perín ; carta al autor de Eliseo Fernández ; Introducción de Ignacio Soriano - 1.ª edición - Vitoria : Asociación Isaac Puente, 2008. - 12 p. + xiv p. + 892 p. (2116 p. total) ; 30 cm
ISBN : 978-84-612-4219-1
1. Anarquismo-España-S. XIX-XX-XXI-Enciclopedias.
2. Anarcosindicalismo-España-S. XIX-XX-XXI-Enciclopedias.

O

# Enciclopedia histórica del anarquismo español

**Miguel Íñiguez**

Asociación Isaac Puente (AIP)
Vitoria, 2008

**Dedicatoria**

*A Fermín Escribano Espligares, de cuya ética,*
*amistad, perseverancia y bonhomía tanto*
*me he beneficiado. Y me enorgullezco.*
*Fermín, va por ti.*

**Agradecimientos**

Cierto que esta obra ha sido escrita por mí; no menos que sin la colaboración de cientos de compañeros no se hubiera concluido. Esta nueva versión de la Enciclopedia goza de la enorme ventaja de contar con aparato bibliográfico, no tanto en beneficio de eruditos e historiadores, como porque permite citar a todos los que de un modo u otro han ayudado a completarla. La ingratitud que tanto odiaban los antiguos persas ha quedado desterrada. Con todo, es imprescindible recordar a algunos por su tenaz y profunda ayuda.
Gracias, Sara Berenguer (por tu intermediación ante tantos compañeros y por tu personal y pertinaz colaboración). Antonia Fontanillas (por las innumerables fotocopias, anotaciones y charlas telefónicas). Manuel Aisa y Antonio Pobo, que me habéis transferido el fruto de vuestras investigaciones. Raúl Mateo, que has permitido que las comarcas oscenses y zaragozanas irradien anarquismo. Ignacio Soriano, que te has encargado de dirigir la penosa corrección de esta Enciclopedia y me has agobiado con un sinfín de puntualizaciones necesarias. Crescencio, incansable buscador de ilustraciones. Iñaki Picón, y compañera, aguerrido enmaquetador y diseñador de esta Enciclopedia en unas condiciones de extrema dificultad, superadas con interminables horas ganadas al sueño. Gracias, Eliseo Fernández, paradigma de la Galicia que amamos, por las riadas de datos, por las correcciones, por la emotiva Carta al autor que abre este libro, por tu carácter admirable.
Mis saludos a los viejos confederales vitorianos ya fallecidos (Inés Ajuria, Macario Illera, Atanasio Gainzaráin, Manolo Gutiérrez), de los que tanto aprendimos. Y a Juan Gómez Perín, eterno prologuista de mis desvaríos, coautor de más de un texto, recaudador incansable de euros y pesetas para financiar actividades libertarias durante más de treinta años, ahora de esta Enciclopedia y mañana de nuevos proyectos. Juan y Fermín, ya más de treinta años, sin vosotros nunca hubiera rematado esta larga, a veces tediosa, muchas más veces grata, faena.
Y también a Marcos Alcón, Aymar del Amo, Miguel Amorós, Julián Ángel Aransáez, Iñaki Astoreka, Antonio Barranco, Manuel Benito, María Binimelis, José Borrás, Antón Briallos, César Broto, Juan Busquets, Juan Caba, Eugenio Camarasa, Pepita Carpena, Félix y Francisco Carrasquer, Ramón Casals, Mariano Casasús, Carlos Coca, Antonio Costa, José Costa, Francisco Javier Cuevas, Antoni Dalmau, Joel Delhom, Carmen Díaz, Joaquina Dorado, Alberto Fernández, Salvador Fernández Canto, Ángel Fernández Vicente, Pedro Flores, Julián Floristán, Ramón Fortich, Vicente Galindo, Engracia Galván, Pascual González, Suso García, Manuel Carlos García, Víctor García, María Ángeles García-Maroto, Alberto Gay, José Grunfeld, José Luis Gutiérrez, Lidia Herrero, José Hiraldo, Abelardo Iglesias, Antonio Jiménez, Concha Liaño, Jesús Lizano (nuestro poeta), Manuel Llátser, Enrique López, Fidel Manrique, José Vicente Martí, Vicente Martí, Florentino Martín, Andrés Martínez, Freddy Martínez, Eduard Masjuán, Enrique Melich, Salomé Moltó, Luis Moreno, Pablo Nacarino, Valentín Obac, Víctor Oia, José María Olaizola, Ángel Olmedo, Antonio Orihuela, Félix Padín, José Peirats, Dionisio Pereira, Concha Pérez, Fernando Pérez de Blas, Francisco Pérez Ruano, Francisco Piqueras, Miguel Ángel Pradera, Abel Ramírez, Manuel Ramos, Francisco Rebordosa, Teresa Rebull, Edgar Rodrigues, Floreal Rodríguez, Clemente Rosell, Vicente Ruiz, Francisco Sánchez, Juan Sans, Heleno Saña, Antonio Serrano, Antonio Téllez, José Torres, José Trenc, Unión Libre (Carmen Blanco García y Claudio Rodríguez Fer), Emilio Valls, Antonio Vargas, Cristóbal Vega, Pablo Velasco, Fernando Ventura, Gracia Ventura, José Vergara, Juan Vicente Castells y Fernando de Vierna.
Gracias a todos esos compañeros, veteranos unos (algunos lamentablemente fallecidos), militantes de ahora mismo otros, que me han permitido incluirlos, cediendo a mis presiones, convencidos al fin de que su presencia era una obligación militante, la confirmación de que el anarquismo además de con una esplendorosa historia cuenta con un presente digno, convencidos como el poeta de que es hora de pasearse a cuerpo.
Compañeros, pese a todo, cabalgamos (en presente y pasado).

**Prólogo. Presentación. Nada**

*Cuando empecé a formar parte de esta historia no había cumplido los 20 años.*
*Sabía que un sindicato era una asociación de trabajadores para defenderse del patrón y sabía por experiencia que sólo no ibas a ninguna parte, nada más. Asistí a la reaparición pública de la CNT en un polideportivo para saber más y me gustó lo poco que oí. Poco porque, según dijo un orador, alguien al que llamaban "delegado gubernativo" decidió que aquello no podía consentirse y suspendió el acto.*
*Pero a mí ya me dio igual. Días después llevaba el carné confederal en el bolsillo.*
*En los debates que se montaban los sábados por la tarde, hablando con los abuelos y leyendo lo que llegaba a mis manos me fui enterando lo que era y lo que significaba el anarquismo.*
*Pero no fue sólo la teoría la que me ganó para la causa y la que hizo de mí un militante confeso. Fue la organización, la forma de actuar ante los problemas que surgían, la dignidad y el comportamiento de los que yo veía como anarquistas, aquéllos con los que me trataba de compañero.*

*Las ideas son muy importantes, sin ellas el progreso de la humanidad habría sido imposible. Pero a la misma altura hay que poner a los militantes y a sus agrupaciones, que al fin y al cabo son los que aplican, representan y encarnan esas ideas.*
*Y más en un sitio como éste. Aquí el protagonismo no es de unos pocos sino de todos los que han soñado con la revolución y se han puesto manos a la obra para realizarla.*
*Por eso pienso que dejar constancia no de todos ellos, que es imposible, sino de los que se tiene al menos una noticia es poner a cada uno en el lugar que le corresponde en nuestra historia.*

*Ésa es la labor que ha realizado el autor y ése es su mérito. Recoger todos esos datos durante años y años metódica y minuciosamente es un trabajo ímprobo e ingente. Si además se añaden siglas, periódicos, revistas, congresos, asambleas…está claro que estamos ante una magnífica, enorme obra.*

*Podía, eso sí, haberla aumentado con su biografía pero no lo ha hecho. Me parece un fallo que no figure una entrada que diga Iñiguez, Miguel. Aunque no es lo mismo, sirva este espacio para contar lo que sé de él.*
*Miguel es su primer nombre le sigue Ángel; Iñiguez su tercer apellido antes están Rivero y Díez.*
*Riojano de la cosecha del 48, lleva más de media vida residiendo en Vitoria. Experto lingüista, se gana la vida como catedrático de esa materia. Aficionado a los libros en general y a los de Quevedo y Valle-Inclán en particular. Fue uno de los siete que en 1976 reorganizó el cenetismo vitoriano y asiduo delegado a Plenos Nacionales de Regionales por la Regional de Euskadi en los setenta y ochenta. Es también miembro fundador de la Asociación Isaac Puente. En la actualidad sigue siendo militante confederal. Son muchas las conferencias y charlas en las que ha participado y muchos los periódicos y revistas que han publicado sus artículos: CNT, Solidaridad Obrera, Orto, Polémica, Bicel, El Anarkosindicalista, Marea Negra, La Oveja Negra, Acción Libertaria, Solidaridad, Pandora, Albor, etc. Traductor de artículos y opúsculos, prologuista de numerosos libros de la Idea y editor de buen número de folletos de Marselau, Vernet, Sans Sicart, Amorós, Caba Guijarro, Kropotkin, Peirats, Téllez y otros. Es autor de "La Prensa anarquista en el País Vasco, La Rioja y Navarra" (Vitoria, 1996), "Isaac Puente. Médico rural, divulgador científico y revolucionario" (Vitoria, 1996), "Anarquismo y Naturismo, el*

*caso de Isaac Puente" (2004), Esbozo (2001) y de la Enciclopedia que ahora tienes en las manos.*

*Este libro se puede empezar a leer por cualquier página, por la última, por la primera, por la del medio, y por cualquier parte de la página. Se puede dejar de leer sin necesidad de poner una marca, y no pasa nada. Se encuentran referencias de personas, de lo que se ha escrito, de lo que se ha hecho, de lo que se ha dicho, de lo que se sabe…. Y lo encontramos fácilmente, porque todo está ordenado de la A a la Z. Además, si queremos saber más, nos dice por dónde podemos buscar. Es una enciclopedia.*

*Es historia, es cierto, no es fabuloso, existen, han existido, ha sucedido, es digno de figurar en la historia (por lo menos en la del anarquismo, allá las demás). Es histórica.*

*Un viejo anarquista de los de antes de la guerra afirmaba en una entrevista que él ya había estado en el paraíso. Decía que no le importaba, ni le preocupaba, la existencia de un edén post mortem para los buenos porque lo llevaba por adelantado. Había vivido en un sitio que no tenía nada que envidiar al que prometen los cristianos después del armagedón o al que se supone que les espera a los mártires de la chilaba. Y daba datos, fue en un Ateneo de un barrio de Barcelona, en los años treinta, las personas allí disfrutaban de una sociedad diferente, el que sabía enseñaba al que no sabía, el que podía ayudaba al que no podía, todos eran y se sentían necesarios, ninguno sobraba, todos aportaban algo, la fuerza de uno era la fuerza de todos…el apoyo mutuo, ¡la anarquía!*

*Burgalés, cordobés, gallego, extremeño, alemán, maragato. El nombre de una extensión geográfica determinada. El territorio que aquí se abarca, español.*

*Hay que decirlo todo: Enciclopedia histórica del anarquismo español, autor Miguel Íñiguez*
*Entre nosotros La Enciclopedia.*

**Juan Gómez Perín**
(Doble honor al participar en su presentación y en su edición)

## Carta al autor

*Querido Miguel:*

*Recuerdo que, hace unos años, cuando salió a la calle el «Esbozo de una enciclopedia histórica del anarquismo español», hiciste público tu compromiso de ampliar el trabajo para intentar dar luz a una versión más completa y mejorada en poco tiempo. He de confesarte que, en aquel momento, pensé que ese nuevo trabajo seguramente tardaría muchos años en ser editado. Pero es evidente que en aquel tiempo yo todavía no te conocía demasiado bien, y, ahora, resulta obvio que mi pesimismo ha sido felizmente derrotado con la edición de esta «Enciclopedia Histórica del Anarquismo Español», sólo unos pocos años después de aquel Esbozo.*

*Es esta historia, la del anarquismo español, una temática que ha producido ya una ingente bibliografía, y que ha sido tratada desde muy diferentes ángulos. Es una historia que ha sido objeto de estudio por parte de muchísimos historiadores de todo el mundo, y que ha cautivado a innumerables lectores. Y ha sido así hasta el punto de que podríamos situar este movimiento social entre aquellos acontecimientos que más han despertado el interés del gran público por los temas históricos. Sólo hay que recordar aquella increíble proliferación de literatura histórica libertaria de los años 70 y comienzos de los 80; un renovado interés social por la historia del movimiento, que quedó plenamente confirmado posteriormente por el alto grado de popularidad alcanzado por muchos de los investigadores que en aquellos tiempos historiaron el movimiento. La cosa llegó a tal punto en aquellos años que hasta dio como fruto aquella atípica publicación llamada «Historia Libertaria», en la que por algún tiempo la historia del movimiento libertario se puso al alcance del gran público por medio de una revista especializada.*

*Aunque ya ha pasado aquel momento de excepcional politización social, la historia y la filosofía del anarquismo han continuado siendo objeto de numerosísimas publicaciones, permitiendo la exploración de nuevas vías y la profundización en las historias ya tratadas. Han sobrevivido algunas editoriales libertarias, han aparecido otras, y hasta se ha generado en los últimos tiempos el fenómeno de las hermosas «Ferias del libro libertario». Pero, a pesar de todo lo publicado y debatido, ha sido imposible desterrar algunos tópicos y ha resultado difícil el hacer visible una imagen del movimiento cercana a lo que realmente fue; la popularidad y el interés han ido unidos en muchos casos a la consolidación de errados prejuicios y lugares comunes. Como muestra, un botón: en un libro editado ya en este siglo XXI, «La sombra del viento», de Carlos Ruiz Zafón, su autor ambienta en la Barcelona de los años 50 a uno de los protagonistas presentándolo como un policía que había sido en tiempos «pistolero a sueldo de la FAI». Si la historia de la llamada organización específica era hasta hoy más bien desconocida, probablemente a partir de la publicación de esa conocida novela, la FAI habrá quedado erróneamente retratada, para miles y miles de lectores, como una especie de multinacional del crimen organizado.*

*Sería excesivamente optimista pensar que la publicación de tu trabajo va a servir para corregir éste y otros errores. Pero creo que sí podemos felicitarnos porque la edición de esta versión completa de tu Enciclopedia representa un avance importantísimo para un mejor conocimiento de la historia de nuestro movimiento. Es por ello que, en estas líneas, quiero agradecerte infinitamente que hayas decidido poner en el «monte común» del conocimiento colectivo toda la información que a lo largo de años has ido recopilando, ordenando y ensamblando con paciencia de orfebre. Creo que no me equivoco si me aventuro a decir que toda la comunidad de personas interesadas en los*

*avatares de la historia y de las ideas anarquistas compartirá conmigo este agradecimiento.*

*Sinceramente, no se me ocurre otra forma mejor de comunicar la historia del anarquismo español que ésta que tú has elegido. Porque tu Enciclopedia no ofrece una verdad masticada sobre un único personaje, una organización, una época, un lugar o un acontecimiento. Lo que nos presentas son historias abiertas de personas, colectivos y hechos. Cada uno de estos pequeños relatos tiene interés por sí mismo, pero su valor se multiplica al relacionarse con otras historias cercanas. Igual que el esfuerzo generoso de cada una de las personas y colectivos enumerados en la Enciclopedia se amplificó al asociarse con sus iguales para trabar combate contra el estado y el capital.*

*Tu trabajo nos va revelando así, entrada a entrada, la clave del espectacular desarrollo del anarquismo español, que no es otra que la incansable tarea de educación, propaganda, organización y combate emprendida por sus militantes y sus agrupaciones. Una labor sostenida durante años, extendida hasta los más escondidos lugares, y que tenía como base el delicado equilibrio entre lo individual y lo colectivo: la superación personal se veía como un valor para la colectividad, del mismo modo que no se entendía el progreso social si éste se producía a costa de los propios individuos.*

*He ahí pues, destilando de estas páginas, el auténtico patrimonio histórico del anarquismo español: sus hombres y mujeres, sus ateneos y escuelas, sus sindicatos y grupos libertarios, sus congresos, huelgas e insurrecciones; pero también las vidas sacrificadas, los errores, las luchas intestinas y los fracasos. Un patrimonio que queda fijado ya en la memoria colectiva gracias a la incansable tarea de recopilación y rescate que has llevado adelante.*

*Mirado desde fuera, puede creerse que este trabajo de recogida y organización de datos puede ser algo frío y hasta mecánico, pero estoy plenamente seguro de que no lo ha sido en absoluto. En primer lugar, porque esta empresa sólo es posible gracias a tu enorme compromiso personal con nuestra memoria y nuestra historia, y no podría haberse completado si no estuviera presidida siempre por la pasión; pero también, porque cada dato que completa una historia de vida y la enlaza con otras historias, representa un pequeño acto de justicia para con muchísimas personas olvidadas hasta hoy. El hecho de hermanar en el papel a militantes sobradamente biografiados, junto a otros completamente desconocidos hasta ahora, nos ayuda a recordar que no fue tan exagerada la importancia de los primeros, ni fue inapreciable el protagonismo de los segundos. El movimiento libertario no ha sido edificado por la acción de superhéroes, sino por la acción mancomunada de miles y miles de seres humanos, de carne y hueso, que, en determinadas circunstancias, han aportado lo mejor de ellos mismos en la tarea común de luchar por la justicia social.*

*Cualquier lector que de un vistazo a las páginas de tu trabajo se dará cuenta de que hay en ella una cantidad ingente de información sobre las personas y organizaciones que a lo largo de su trayectoria han estado ligadas a la historia del anarquismo español. El continuo manejo de las fuentes bibliográficas, archivísticas y hemerográficas se refleja en la exhaustividad informativa de cada una de las entradas. Pero, sobre todo, hay que valorar en tu obra el que hayas llegado incluso hasta donde muy pocas personas más habrían podido hacerlo: al contacto directo, epistolar o personal con numerosos militantes, que te ha permitido incorporar al trabajo sus recuerdos, y esos detalles humanos que otras fuentes no suelen ser capaces de aportar.*

*Y al recuperar tantas y tantas trayectorias olvidadas nos has recordado también que el anarquismo se extendió por barrios, ciudades y aldeas que hasta hoy apenas habían figurado en los libros de historia del movimiento. Y nos has ayudado a redescubrir los otros anarquismos: aquellos íntimamente relacionados con otros movimientos emancipadores como por ejemplo el esperantismo, el naturismo, el antimilitarismo o el ecologismo. También constatamos la vitalidad del movimiento libertario, muy relacionado con toda una serie de iniciativas en los mundos de la creación literaria, las artes plásticas, la educación, el deporte, el teatro, la música y un sinfín de aspectos de la vida social. E incluso, aunque no se analizan de modo explícito en la Enciclopedia, vemos aflorar las ideas anarquistas (en toda su variedad) a lo largo de la obra, encarnadas en las trayectorias individuales y colectivas que has conseguido reconstruir para nosotros.*

*También me es muy grato resaltar cómo, a pesar de la rigidez del formato, la historia y las historias que nos cuentas en la Enciclopedia conservan todavía la capacidad de emocionarnos. A través de ellas has sido capaz de establecer lazos emocionales con sus protagonistas, e identificarnos con sus problemas, aspiraciones e ideas. Y creo que también habrás conseguido, por fin, hacer que muchos nos inspiremos en su ejemplo para los combates aún pendientes…*

*Por todos estos motivos, tu trabajo es una obra con un inmenso valor por si misma, pues nos acerca de forma directa y emotiva a la historia de los individuos que integraron el movimiento, la de los esfuerzos colectivos que aquellas personas emprendieron y la de los grandes momentos de su combate contra la injusticia. Pero, al mismo tiempo, la Enciclopedia es también una magnífica obra de referencia, que servirá de apoyo al trabajo de muchos otros investigadores e investigadoras: a la manera libertaria, tu obra tiene la virtud de brindar a cada uno de los lectores las herramientas para trabajar historias mayores, para profundizar en las pequeñas historias o para cincelar sus análisis e interpretaciones.*

*Aquel «Esbozo» del año 2001 fue una cabeza de playa en las costas del conocimiento de la historia del anarquismo español. Ahora, esta flamante «Enciclopedia histórica del anarquismo español» representa ya un formidable territorio liberado en la batalla por la recuperación de nuestra historia colectiva. Estoy seguro de que muchas personas que poseen datos que pueden completar, enmendar o mejorar alguna de las entradas, contribuirán generosamente para que los frutos de tu iniciativa no terminen aquí, con esta obra, sino que tenga su merecida continuidad.*

*Sólo me queda esperar que el interés y la pasión que tu trabajo ha despertado en mí, sea también compartido por todos tus eventuales lectores. Creo que cualquier persona, pero especialmente los militantes, simpatizantes e historiadores del movimiento, disfrutarán perdiéndose entre sus páginas. Y así, en la línea de todas las historias que contiene, la Enciclopedia servirá a su vez para avanzar juntos en la dificultosa tarea de construir un mundo más justo e igualitario.*

*Por todo ello, y por muchas más cosas, te mando un fuerte abrazo libertario.*

**Eliseo Fernández**

# Introducción. La enciclopedia y el anarquismo

## Contexto

La polifonía, la fragmentación, la interconexión, la no secuencialidad, lo vital, lo abierto y lo inacabado son los hilos que componen la urdimbre y la trama de este texto; elaborado, por su parte, con lenguaje rítmico, conectivo, plateado, que sumerge en una narración ágil, enlazada, galopante, que nos encarama a su grupa, nos empuja raudamente hasta la siguiente escena y nos deja sin aliento. «Militó en Hospitalet antes de la guerra. Confirmada la derrota, el exilio galo, luego Argentina, de nuevo Francia con última residencia en Gentilly.» Apenas una línea y hemos recorrido media vida. Y no es que escaseen las entradas extensas (para regocijo de nuestra curiosidad), no, es que la frescura y el ritmo allegro son notas que atraviesan de principio a fin esta enciclopedia.

El trabajo está libre de condicionantes académicos, realizado desde el convencimiento, sin que falte en él el rigor. «Las personas que vienen en busca de datos históricos no dejan rastro después que les servimos», se lamentaba en 1974 un viejo anarquista exiliado. Algo que aquí no sucede, pues no hay créditos que convalidar ni méritos que adjuntar al currículo. La obra se ha realizado como una tarea, como testimonio de quien ha vivido en tres siglos. Se inicia con la aportación del autor: en el rastreo de libros publicados sobre anarquismo español desde los años setenta del próximo pasado siglo; en el conocimiento de la bibliografía anarquista centenaria; en el manejo de la documentación orgánica y la correspondencia de los últimos sesenta años; en la lectura de las memorias de sus protagonistas (bastantes de ellas inéditas) o de las biografías que les han dedicado; y en el vaciado de buena parte de la prensa libertaria. Después aparece la polifonía (bueno, una de las varias que posee): la aportación desinteresada de personas investigadoras que se mueven en los ámbitos libertarios; la de buena parte de quienes aquí están biografiadas; la de quienes vivieron codo a codo con ellas; y la de quienes les han sucedido –especialmente nietos/as (¿el péndulo generacional?)–, que, aun cuando no compartan el ideal libertario, sí han percibido el sentido de dignidad de sus ancestros. Confeccionado, pues, con la aportación de múltiples manos, según puede verse en los créditos de inicio y en las bibliografías de cada entrada. Y necesitado, al tiempo, de una voluntad férrea para ir amalgamando durante los últimos treinta años las diferentes voces.

No es ésta una obra de definición de conceptos ni de reunión del saber a la manera china o platónica de las enciclopedias clásicas, cual son el Gran espejo del mundo (1244) de Beauvois, La gran enciclopedia imperial ilustrada (1726) o la consabida La gran enciclopedia (1751-1780) de Diderot-D'Alembert. En esta línea fue más el Diccionario del anarquismo de Peirats (Dopesa, 1977), y la Antología del anarcosindicalismo de V. García (Ruta-BASE, 1988). También se centró en conceptos, con autoría colectiva y ámbito internacional, la parte publicada de la Enciclopedie anarchiste, empresa impulsada por Faure desde París, de la que salieron diez volúmenes entre 1925-1935 (quedando lo biográfico y bibliográfico en el tintero). El exilio en México emuló esta hazaña y logró traducir y ampliar dos tomos en la inacabada Enciclopedia anarquista (I, 'A-C', 1972; II, 'CH-E', 1984), bajo el impulso de B. Cano Ruiz y la colaboración de F. Álvarez Ferreras, V. García, etc. En la actualidad se están formando algunos proyectos enciclopédicos en internet (de los que hablaremos al final).

A diferencia de lo señalado, aquí las entradas son de biografías (incluidas las bibliografías), de publicaciones periódicas, de organizaciones más o menos longevas y de colectivos temporales (agrupaciones, etc.), que en el caso de los congresos y otros comicios van introducidos por el nombre de la ciudad que los acogió. En sus descripciones transcurre la vida del anarquismo y del anarcosindicalismo implantada en España durante ciento treinta y ocho años. Acompaña a cada entrada la cita de las aportaciones, documentos, periódicos, revistas y obras de las que se han extraído los datos, por lo que ya no solo estamos ante una enciclopedia del, sino también ante una enciclopedia sobre el anarquismo español. Es otra de sus polifonías. La ordenación que emplea es alfabética, neutra; no toma partido previo pues no responde a divisiones por categorías o clasificaciones por disciplinas, ni aparecen ordenados los conceptos jerárquicamente en la «gran cadena del ser» –scala naturae– o a partir de la subordinación lógica del árbol de Porfirio.

Sabido es que tiene un antecedente inmediato: Esbozo de una enciclopedia histórica del anarquismo español (FAL, 2001), que vio la luz con ilusión. Y ésta, a su vez, en Cuadernos para una enciclopedia del anarquismo español, 52 cuadernos que comenzaron a publicarse en 1983 en Vitoria desde la Asociación Isaac Puente, reunidos en dos volúmenes en 1998, que sacaban a la luz los datos que venían recopilándose desde 1976, fecha que podemos tomar como inicio de la publicación que ahora se halla en nuestras manos. Obras de tanteo, con inevitables errores, pero que están mostrando su eficacia de consulta en los centros documentales y sindicatos, y han servido de reclamo para que ahora pueda ver la luz la presente edición corregida y aumentada, habiendo triplicado su contenido y limado en buena medida sus datos fuera de lugar. Obras, además, que resultaron eficaces para quienes copiaron su contenido y lo colocaron sobre las iniciales de su firma en respetables diccionarios, amparándose –creemos– en la escasa difusión que podrían tener unos cuadernos medio perdidos.

Ha habido y hay otros intentos de reunir teorías, vidas y obras en el anarquismo español; en esa línea hay que tomar ya las obras de Lorenzo, Buenacasa, Muñoz, Nettlau, Peirats, Santillán, etc., aunque tienen más de historia que de sistematización; y hay que agradecer los esfuerzos de quienes desde hace un siglo han querido rescatar del olvido a la militancia, caso de S. Gustavo, J. Ferrer, W. Muñoz, A. Fontanillas, S. Berenguer, Gutiérrez Molina, etc. Hay ocasiones en que ha quedado la obra inédita; así sucedió con el diccionario biográfico iniciado por Renée Lamberet en los años cincuenta del pasado siglo desde Francia, aprovechando las relaciones que mantenía con mucha de la militancia exiliada (su compañero era Bernardo Pou), que ahora permanecen en fichas y anotaciones en el Instituto Francés de Historia Social; o el diccionario biográfico de Víctor García. Mucho más diluido resultó el proyecto realizado en la década del sesenta por la CNT exiliada. Algunas, aunque específicas, se han publicado: «Para una monografía de escritores anarquistas españoles», Ruta, 2.ª época, n.º 7 (Caracas, FIJL, 1972), de Peirats. En época reciente, destaca lo realizado en Galicia por Eliseo Fernández y Dionisio Pereira, bastante de ello publicado, entre lo que reseñamos O anarquismo na Galiza (1870-1970) (Santiago de Compostela, 2004). Similar, aunque sin imprimirse, es el trabajo de José Ignacio Orejas sobre Norte y Castilla. Y notable la recopilación que realiza José Vicente Martí Boscá en lo referido a sanidad –batas negras–.

Fuera de nuestro país, encontramos el Dizionario biografico degli anarchici italiani con C. Venza y otros (Bibl. Franco Serantini, 2003-2005); el trabajo aún abierto Os companeiros, de Edgar Rodrigues (Río de Janeiro, 1994-1999, 3 vol. impresos y 4 mecanografiados); Anarchist voices, de Paul Avrich (Princeton, 1995; como Voces anarquistas, FAL, 2004, en traducción de Antonia Ruiz Cabezas); el más específico de «Cinquanta donne per l'anarchia», Bollettino Archivo G. Pinelli, 12 (Milano, 1999); y colgados en internet: Sans patrie ni frontières (Dictionnaire international des militants anarchistes) de Dupuy, o The anarchist

encyclopedia, a gallery of anti-authoritarians & poets… Sin olvidar que lo libertario está presente también en obras de referencia general del movimiento obrero, como el Dictionarie biographique du mouvement ouvrier français, de Maitron (Les Éd. Ouvrieres, 1973), el Diccionari biogràfic del moviment obrer als països catalans, dirigido por M. T. Martínez y P. Pagès (Universitat-Abadía de Montserrat, 2000) o el reciente Diccionario biográfico de la izquierda argentina, dirigido por H. Tarcus (Emecé, 2007).

Los criterios de inclusión-exclusión de personajes en proyectos de este cariz no resultan fáciles de establecer o, más precisamente, de aplicar. En este caso, se ha procurado la exhaustividad cuando se trata de recoger la bibliografía (que no la vida) de determinadas personas cuyo contacto con el movimiento libertario ha sido temporal, por lo general como colaboradoras de su prensa, si bien a veces intenso; es así que puede sorprender este detallismo, por ejemplo, en Consuelo Bergés, Alfredo Calderón, Alfonso Camín, Germán Bleiberg, Carmen Conde, Pedro Corominas, Victoriano Crémer, Díaz Caneja, Dorado Montero, Germán Horacio, Fola Igúrbide, Ana María Martínez Sagi, Gonzalo de Reparaz, Eduardo Vicente, Pau Vila o Alejandro Sawa; lo cual debemos recibir como un plus, una sabrosa guarnición que nos ofrecen estas páginas. Excluyen, a su vez, a quienes desempeñan papeles de mera compañía, sin tener voluntariamente implicaciones en sindicatos, prensa, editoriales, etc. A pesar del enorme esfuerzo realizado en nombrar a la militancia anónima, percibido a cada paso, no se nos oculta el olvido en el que quedan muchas de las personas que han dedicado su vida a la Idea; no puede ser de otro modo en un movimiento por el que han pasado más de dos millones de personas, que basa su fuerza en la perseverancia de sus integrantes y en el que el anonimato ha sido una condición deseada por sus protagonistas en muchos casos.

Una detenida mirada a las páginas de esta obra revela el esfuerzo realizado por incluir las diferentes visiones del anarquismo y anarcosindicalismo en España, independientemente de que el autor participe más de una u otra. Colectivismo, comunismo anárquico y anarquismo sin adjetivos, individualismo, tolstoísmo, las diversas escisiones, etc. se hallan igualmente representadas, lo cual hay que apreciar en lo que es. No quiere ello decir que no se viertan valoraciones ante actitudes o líneas en determinados casos –que sí las hay–, pero se hace de forma clara, sin ambigüedades ni ambages, sin propiciar la confusión.

Reconocida esta expansión, sin embargo, la enciclopedia tiene un límite, algo que la constriñe: la geografía –del anarquismo español–. Es el pago de lo humano a sus realizaciones, ceñirse al tiempo y al espacio, pero que en buena medida lo desborda. Pues estas páginas son conscientes de que se puede vivir en Soria o Nerva, aprender o enseñar en las escuelas de Tampa, leer o imprimir los periódicos de Rosario, perorar o escuchar en los mítines de Sydney, intervenir en los congresos de Londres, penar en las cárceles de Moscú, escribir en la buhardilla de París; son conscientes, decimos, y así lo muestran algunos de sus personajes errantes, tanto quienes se van como quienes llegan, de que todo forma parte de la misma historia, la de la emancipación, pues tienen una marca común: el internacionalismo.

Encontramos un personaje ubicuo en esta enciclopedia: la correspondencia. Ya sirvió en su momento para conocer los primeros pasos de la Sección Española (FRE) en los libros que nos legaron salidos del copiador de cartas (depositados en la Biblioteca Pública Arús). Lamentablemente han sido destruidas la mayor parte de los siguientes sesenta años, especialmente las personales, si exceptuamos las que publicó la prensa, las que se incorporaron a sumarios judiciales o las que se incautaron en los años treinta. Pero llegó el exilio –en el interior, la cautela aconsejaba pocos escritos; en el exterior, el teléfono resultaba caro para las grandes distancias– y la correspondencia adquirió, junto a periódicos y revistas, un estatus de primera fila, convirtiéndose en los vasos comunicantes –la interconexión– por los que circulaba el flujo de noticias de localidad a localidad, de país a país, de continente a continente. La carta recibida se apreciaba como el sol de la mañana, se leía y se reservaba para compartirla públicamente en día de reunión de las amistades; si era preciso, se enviaba a otro lugar para que fuera leída y retornar de nuevo [una muestra interesante de este material la constituye el volumen Vicisitudes de la lucha]. Claro que este sistema no estaba exento de malentendidos e informaciones parciales; la lentitud del correo, además, exponía a que los acontecimientos evolucionasen más deprisa que la recepción de las noticias.

Parte de la correspondencia del exilio se utiliza aquí (convenientemente reflejada en la bibliografía de las entradas, a la que hay que sumar las entrevistas), en la que podemos ver las firmas de Felipe Alaiz, Juan Albizuri, Ginés Alonso, Luis Arrieta, Marcelino Benedicto, A. Bernabeu, Domingo Beluche, Luis Benedé, Ginés Camarasa, Cano Ruiz, Andrés Capdevila, Dionisio Carrascal, Francisco Cid, Jenaro de la Colina, Trinitario Colón, Paulino Díez, Dionysios, Antonio Ejarque, Javier Elbaile, Juan Ferrer, Armand Guerra, E. Gutiérrez, J. Gil, Ildefonso González, Dionisio Jiménez, Juanel, Alejandro Lamela, Ignacio Lázaro, Ada Martí, Nereida Martínez, Ángel Moreno, Vladimiro Muñoz, Mariano Ocaña, Daniel Orille, C. Parra, Manuel Pérez, Hermoso Plaja, Suceso Portales, Isaías Rebolleda, Agustín Roa, Francisco Royano, L. Ruipérez, Heliodoro Sánchez, Vicente Sierra, José Tato Lorenzo, Pedro Torralba, Juan Verde, José Viadiu, Fausto Villamor, Manuel Villar, Joaquín Zabaráin, etc. Verdadero arsenal de información que explica muchas actitudes y rumbos, e incluso da a conocer nombres ocultos y seudónimos de épocas anteriores, confiados a la familiaridad del corresponsal. Tal fue su trascendencia, que un conocedor de la misma, Fermín Escribano, la denomina la «Internacional epistolar».

Pero, además, es significativa su presencia porque a partir de los ochenta se produce un intercambio epistolar constante entre militantes de los últimos setenta años y el autor de estas páginas. Quienes las remiten sobrepasan los tres centenares, siendo en significativos casos una actividad continuada en años. Como puede apreciarse, en el presente siglo y en lo tocante a personas de generaciones más jóvenes, se ha trocado la carta con sello acuñado por el mensaje de correo electrónico (algo que, si bien agiliza la transmisión, nos privará en el futuro de documentos en los que apoyar nuestras afirmaciones o elaborar el porvenir, ya que suelen eliminarse). Unas cartas y correos que ya en sus primeras manifestaciones de hace ciento cuarenta años adoptaron el lema de bienvenida: «Salud».

También hay un temblor omnipresente en la enciclopedia: el que escapa de la cárcel. Desde los primeros procesos el presidio ha sido la solución expeditiva tomada por las autoridades hacia el anarquismo. Pocas localidades de alguna importancia se han librado de tener este lugar siniestro en el que se ha vejado la dignidad y minado la salud de numerosa militancia. El penal ha contado con carceleros/as sin entrañas y, algo peor, con mandos sádicos alimentados día y noche por la tortura. Es cierto que en épocas determinadas algunas cárceles reunían tal número de presos que conseguían un cierto régimen propio: con biblioteca, charlas e, incuso, conserje (hubo quien tuvo que dimitir por ofrecerse a trabajar para poner rejas); pero ello no resta lo que conllevaba: pérdida de empleo, situación familiar angustiosa… y, en numerosas ocasiones, percibir a la salida en el ambiente el tácito «algo habrán hecho». Las ergástulas han marcado muchas vidas.

Si hablamos de anarquismo, siempre hay quien sale con el tema de la violencia. Sigue dando réditos a los grandes medios de información de masas y a alguna que otra pluma; en ellos se perpetúa la figura del anarquista-destructor –versión demócrata del anarquista-diablo y del anarquista-correa de transmisión de la burguesía– acudiendo a actuaciones desafortunadas

(Sandoval, incluso ya le quieren endosar Paracuellos), elevando lo particular a lo universal. Y aquí en la enciclopedia no se elude el asunto, trata de desentrañarse. En general se rechaza la violencia ideológica –la cultura y la enseñanza es el camino– y se previene contra el peligro de la utilización de la fuerza por sí misma, ya que genera la necesidad de perpetuarla y atrae a quienes se alimentan de ella. Al detenerse en eventos concretos, por un lado aparecen los atentados indiscriminados en los que se nota la mano de las autoridades (Mano Negra, Cambios Nuevos, Caso Scala, etc.). Por otro, los motines en que se desbocan las masas (Jerez, levantamientos, asalto a panaderías, etc.), en los que se pretende derribar un sistema corrupto, hacer la revolución o apropiarse de derechos elementales eliminando la especulación. No faltan, por supuesto, los magnicidios, la ejecución de personas que simbolizan la explotación, la tortura y la muerte. Rematados, en cualquier caso, por una feroz represión desencadenante de nuevas actuaciones. Todo ello en condiciones tales de desigualdad o de opresión que hoy en día no tenemos capacidad de percibir, sin que dudemos de que la violencia más la ha padecido que ejercido.

Hay, en fin, en estas páginas otro personaje sin cuerpo: lo colectivo; ¿quién, si no, mantiene las largas luchas?, ¿quién logra el sustento en las épocas de hambre?, ¿quién puebla las asociaciones y sindicatos?, ¿quién auxilia en las cárceles?, ¿quién recoge, reparte y pega los pasquines?, ¿quién da cobijo a las escuelas y a sus enseñantes?, ¿quién produce pavor a las fuerzas vivas? Es el afán común que se muestra solidario y que, al tiempo, sufre los desgarros de las defecciones y las traiciones. Lo colectivo, sustentado en el deseo de superación personal, llevando al límite lo también presente en otros grupos sociales, constituyendo personalidades de firme criterio y seria autoestima. Es la marca de la casa del anarquismo español: la lucha colectiva, la cual hace permanecer sin mayor problema en el anonimato a gran parte de quienes componen el movimiento libertario. Tal vez ello explique que no se prodiguen en él originales pensamientos y, sin embargo, produzca sólidas realizaciones. Lo podríamos definir como el anarquismo silencioso.

**Devenir**

La historia aquí narrada comienza en noviembre de 1868. Pasada la mitad del siglo diecinueve, la miseria se extiende a buena parte de la población de España. El campo está sumido en su inveterado retraso tecnológico y vive pendiente del caprichoso vaivén del clima. La ciudad, especialmente si es industriosa, va recibiendo población, en franco crecimiento demográfico, que se arremolina en los arrabales. La burguesía naciente decide mezclarse con la rancia aristocracia para adquirir abolengo y, así, ambas pueden repartirse el producto de las desamortizaciones, esquilmando un poco más los bienes comunales allá donde los había. La Iglesia mira hacia otro lado y se desentiende (hasta fin de siglo en que desarrolla su paternalismo) del obrerismo naciente; se limita a conservar sus privilegios, su patrimonio y algo todavía más preciado: las aulas y el púlpito. Escasa es la infraestructura oficial de enseñanza. Y por si fuera poco, un ejército sujeto a quintas –la contribución de sangre–, que recibe reveses fuera, pero que está presto a reprimir con fuerza dentro; en 1844 se forma la Guardia Civil. Horarios de sol a sol, trabajo infantil, sumisión de la mujer. Nacer pobre es casi quedar condenado a la brutalidad. En definitiva (y aquí los extremos no se tocan): opulencia y pobreza, hartura y hambre, refinamiento y dejadez; injusticia basada en la propiedad.

Pero el siglo diecinueve –el tiempo en el que aparece el anarquismo en España– es también una época de inquietud, que se está quedando sin los dioses tradicionales, una época de cambio en la que fenece el Antiguo Régimen (desvinculación de la tierra, abolición de la jurisdicción propia, libertad de contratación, industria, comercio, etc.). Hijo del Siglo de las Luces, abierto a las posibilidades de la ciencia, creyente en el hombre, impulsor de las técnicas, formulador de ideologías. Cuenta con dos poderosas bazas para extender su ideario y defender sus derechos individuales y sociales: la imprenta y la asociación. La fabricación de papel continuo y la prensa mecánica multiplican la eficacia de la primera. Las formulaciones de utopistas, la rebeldía ante la injusticia, la necesidad de un frente común ante la voracidad del capital y su insensible capacidad represora llevan a la segunda, que ya en 1864 toma cariz internacionalista, desarrollándose en el proletariado urbano y después en el campesinado. Se conforma, así, en buena parte de la población la lucha contra la propiedad, dando nacimiento a una expresión que subyace en las entradas que aquí vemos hasta 1939: la cuestión social.

En los estertores del franquismo se planteó un debate, hoy falto de interés: cuál era la razón por la que en España había arraigado el anarquismo cuando en otros países de Europa, en especial a partir de 1871 con el aplastamiento de la Comuna, declinaba. Las explicaciones dadas –primitivismo, campesinado, etc.– no satisfacían en absoluto. Pero ¿es que hay que buscar una explicación a que los hombres y mujeres de una sociedad se rebelen contra su injusticia?, ¿no es suficiente el potencial manumisor que encierra el ideal anarquista para explicar su implantación?, ¿qué podía hacerse ante la intrínseca corrupción e ineficacia de la política y las instituciones?, ¿no fue acaso el guante que se acoplaba a la mano solidaria de la población? Así pareció suceder y lo hicieron con tres herramientas: la asociación, la propaganda y, en la medida de lo posible, la enseñanza, dando paso a una cultura genuina. Porque, como dejó escrito uno de sus propagandistas, «el pueblo sentía lo que nosotros le decíamos».

Con ello despega la historia narrada en esta enciclopedia, cuando llega Fanelli a España en noviembre de 1868 y se encuentra con unas mentes receptivas y unas voluntades firmes (le escuchaban con atención sin comprender lo que decía, pues les hablaba en francés y apenas si entendían alguna palabra). En cuatro años su mensaje y métodos se hicieron predominantes; puede decirse que en Córdoba (fines de 1872-inicio de 1873) se celebra el primer congreso anarquista nacional. De aquella época hasta fin de siglo, tenemos exhaustivas entradas en la enciclopedia: González Morago, Farga, Lorenzo, Salvochea, La Emancipación, El Condenado, Revista Social, El Corsario, Acracia, la Mano Negra y un largo etcétera. Pero también nos encontramos ya con la fragmentación: apenas un testimonio de asistencia a un congreso o la firma en un periódico ocultan una vida.

El movimiento obrero se organiza en los centros industriales y en los núcleos rurales, campos ambos donde se entrecruza con frecuencia. Se habla con nuevos términos: 'huelga' que sustituye a 'paro', 'burguesía' y 'burgués' que sustituye a 'dueño' o 'amo', 'posibilismo' para las corrientes obreras moderadas, 'adormideras' para las políticas, 'anarquista' y aun 'esquirol'; y expresiones: 'socialismo autoritario', 'huelga científica'; todos ellos repetidamente escritos en estas páginas. Las ideas anarquistas aprovechan el asociacionismo existente, imprimiéndole su particular concepto libertario, y desde ahí se expanden hacia ambientes que permanecen aún sin haber escuchado el verbo candente. Por entonces, el obrerismo español suele apoyar el republicanismo federal, el cooperativismo de producción y consumo, además de creer en el poder emancipador de la instrucción. Pero el fracaso del federalismo en 1868-1870, junto al incumplimiento de sus promesas (quintas…) y la actuación parcialista de las autoridades en cuestiones laborales, desembocó en el escepticismo hacia la política, abriendo camino al ideario anarquista (tierra, instrumentos y capital pertenecen a la sociedad, abolición del Estado, igualdad económica, federación, ateísmo, supresión de la herencia). Algo que se reforzó con el aplastamiento de la Comuna en 1871, que llegó a asimilar republicanismo con burguesía.

Para darse a conocer utilizan la propaganda, la cual deviene en un efectivo instrumento de convicción. Es proverbial la figura del/a propagandista que se acerca a los tajos y habla al personal, especialmente a jóvenes; que recorre a pie las campiñas con su mochila llena de textos, los cuales leerá a la luz de la vela después de la magra cena; que en el anochecer, una vez terminada su jornada, camina varios kilómetros para impartir una charla en alguna localidad vecina; que utiliza el carromato de su oficio para trasladarse continuamente y reforzar los contactos; que sale a los escenarios a representar los cuadros sociales y recitar los monólogos; o se encarama en las tarimas para vocear los últimos atropellos. Son acciones que provienen de una profunda convicción en quien las realiza.

Se muestra la eficacia de periódicos y folletos en tierras peninsulares e insulares. Mucha de su militancia lo ha sido después de leer Memorias de un revolucionario, La conquista del pan, Revista Social o La Anarquía. Con lenguaje sencillo se explica que la organización social existente no es eterna, que se ha ido conformando en la historia, quedando la mayoría despojada de las riquezas y una minoría privilegiada (la que detenta los campos y las fábricas) gozando de su usufructo, sustentada esta por las fuerzas represoras (ejército y guardia civil), la iglesia y la política. Se transcendían con ello los planteamientos republicanos, similares o neutros, que cifraban la lucha obrera primando las mejoras económicas o las cotas de poder político. Para el anarquismo pasaba por el borrón y cuenta nueva. La autonomía, la capacidad de decisión la extendían a todos los campos.

A caballo entre labor propagandística y actividad cultural está el teatro. Podemos decir que fue un elemento de primer orden en el actuar libertario durante cincuenta años. El destacado papel del grupo Avenir (y las precursoras puestas en escena que realizó de Ibsen y Mirbeau en España) ha centrado la atención sobre el mismo y eclipsado el importante papel propagador realizado por grupos teatrales libertarios que recorrían pueblos y barrios los domingos por la tarde desde fines del XIX con obras de lo más diverso. Varias localidades iniciaron su organización sindical a raíz de estas visitas, según se comprueba en Galicia o Aragón. Igualmente, las veladas y sesiones servían para recaudar fondos pro presos, para entablar discusiones o, sencillamente, para cohesionar el grupo en lugares en los que el ambiente de la calle era refractario a las nuevas ideas. No resulta fácil rastrear su rumbo, pero nos han quedado suficientes ejemplos de obras publicadas y noticias de otras muchas que se representaron, escritas por militantes, en actos convocados al efecto. Del mismo modo, se tiene el testimonio de frecuentes sesiones teatrales montadas en las escuelas racionalistas, bastantes de cuyos maestros se aficionaban a la pluma (Barthe, Llaudaró, Carreras, Torres Tribó, Sánchez Rosa, etc.). Y también de la afición a las tablas de curtidos militantes (Mut, Silvestre, etc.). No debe extrañar lo dicho, pues era esta una costumbre general en occidente para la época, utilizada también por la Iglesia, cuando el cine aún no estaba extendido, que el movimiento anarquista hizo suya en los dos continentes (piénsese en el abultado catálogo de obras de teatro ofrecido por Bautista Fueyo en Buenos Aires).

Ocurre así ya en estos primeros años algo significativo: aumenta el número de esa parte de población condenada a la brutalidad que decide salir de ella y se identifica con el anarquismo. Nace la Idea: no hay predeterminación, la sociedad puede cambiarse, todo el mundo tiene derecho al banquete de la vida, hay que romper las cadenas, luchar por ello es luchar por la dignidad de ser persona. «En economía, colectivistas; en religión, ateístas; en política, anarquistas». Se desprende de ello una convicción: no puede haber cambio social sin educación personal. Es necesaria la enseñanza, son precisas las escuelas (como ya se sentía desde hacía años en los ambientes progresistas). Y en ello va a poner su empeño el anarquismo español, especialmente hasta 1939 (año no solo de la derrota, sino del tiempo en que el Estado se va a hacer cargo de la enseñanza generalizada), impulsando primero las escuelas laicas y después las racionalistas. ¿Cómo, si no, puede explicarse que de los siete condenados a muerte en el proceso de la Mano Negra –y estamos en 1883– cinco de ellos sepan leer? Incluso, uno ejercía de maestro. Algo que no fue nada fácil, por supuesto, y de lo que nos han quedado noticias fragmentarias. Pero se ha de desterrar, sin más, la idea del/a obrero/a decimonónico/a ignorante (al que podía acercarse la política republicana a representar). El movimiento libertario no solo asociaba, también enseñaba.

El siglo XIX aportaba corrientes que vinieron a enriquecer el caudal libertario. Darwin establece la teoría de la evolución. Feuerbach califica la religión como el opio del pueblo. Nietzsche certifica la superación de la moral. Freud habla de impulsos vitales que escapan a la conciencia. Se pone en candelero la situación de sumisión de la mujer. Se habla de las condiciones insalubres de los lugares de trabajo y de las viviendas. Y, ya al final de siglo, se abre paso el naturismo (la vida en conjunción con el ambiente) y el vegetarianismo (la repercusión de la alimentación en la calidad de vida). Son todas ellas visiones que el anarquismo incorpora, y en muchos casos abandera, consciente de su firme convicción: no puede haber cambio social sin transformación personal. El anarquismo basado en dos términos: naturaleza y armonía (la ciencia es el camino hacia el orden natural). Muchas localidades han tenido acceso por primera vez a la teoría de la evolución gracias a la divulgación anarquista en charlas y revistas.

El edificio antiguo se resquebraja y con él corren peligro de derrumbarse sus pilares básicos. La minoría privilegiada organiza la defensa de sus pertenencias. Moviliza la política, que ilegaliza las organizaciones obreras. Moviliza las fuerzas vivas, que subyugan a las gentes con migajas de subsistencia. Moviliza las fuerzas represoras, que persiguen a los/as propagandistas y los/as encarcelan. Si ello no da resultado, contratan a sicarios que los eliminen, realizan montajes en los que se sirven de chivatos que perjuren e infiltran a agentes desestabilizadores. Los presidios se pueblan intermitentemente de anarquistas (o anarcosindicalistas) cada vez que se produce una huelga o disturbio, o simplemente se anuncia. En buena parte de las biografías de la enciclopedia, el paso por el penal es una acción corriente; al tiempo que la vida de periódicos, escuelas, editoriales… y organizaciones pende en buena medida de la represión.

Caso especial es el papel que juega en ello la religión. ¿Qué partido toma Dios? ¿Para qué sirven sus ministros? En el siglo XIX la Iglesia española, aliada del Poder, tiene en sus manos la educación de la juventud privilegiada y ejerce continua influencia en las costumbres y conciencias de las capas populares, especialmente en las comunidades asentadas, manteniendo el estado de las cosas. Pero las corrientes progresistas se están mostrando anticlericales desde finales del XVIII, creando modos de crítica como la sátira (clero panzudo y burro), que cosecha muy buena difusión (en 1820, por ejemplo, se llegan a distribuir unos 60.000 ejemplares de Lamentos políticos de un Pobrecito Holgazán, de Sebastián Miñano y Bedoya) y hacen de la Iglesia objetivo favorito de las algaradas. Se le recrimina en tres frentes: favorece el oscurantismo, impidiendo el desarrollo de la ciencia, de la tecnología y, en consecuencia, de la sociedad; traiciona el espíritu evangélico al acumular riquezas; predica la sumisión y obediencia ciega ante el destino de cada cual.

Desde un principio el anarquismo se declara oficialmente ateo (si bien no irrumpe en las conciencias), explica el relativismo de las religiones (Las ruinas de Palmira) y ofrece fórmulas que la sustituyen –la justicia, el reparto, la solidaridad, el cielo en la tierra–. Pero las jerarquías eclesiásticas no están dispuestas a ceder su estatus ni los poderes públicos quieren perder un aliado tan eficaz, de ahí que en adelante se va a plantear una lucha frontal que se extiende desde los detalles más nimios y cotidianos

de cada vida (nacimiento, casamiento, muerte) hasta temas de gran calado (enseñanza, discursos, propiedades). En todo caso, la Iglesia no es un contrincante fácil. Intensifica su propaganda escrita (periódicos, volatinas, mariposas) y actos (funciones de teatro dominical) con el fin de presentar al anarquista como la reencarnación del diablo. Sus esfuerzos van dirigidos a que la comunidad rechace a quienes no acatan las costumbres católicas: a quienes se niegan a asistir a sus oficios, a bautizar a sus criaturas o a enterrar bajo la cruz a sus muertos. Ahogan socialmente a sus víctimas y, en muchos casos, las hacen emigrar; por ello, donde su influencia es casi nula es en las barriadas que se van formando alrededor de las grandes ciudades pobladas de gente obrera, parte de ella víctima de la vesania del Poder, parte receptiva ante la propaganda anticlerical. Quienes predican comprensión, condenan. (De ahí que la presente enciclopedia clame contra las familias que no respetan la voluntad de quien muere en la Idea y le entierran por el rito católico). Además, los intentos de sindicalismo católico tendrán poco éxito.

Pero al anarquismo español se le presenta otro frente de batalla en su misma acera: el socialismo autoritario (sin olvidar los continuos rifirrafes con el sector republicano, con el que se tienen notables puntos de encuentro). La actitud de La Emancipación a fines de julio de 1872 de hacer públicos los nombres de significados anarquistas bajo la acusación de ser traidores a la Internacional, es una señal premonitoria de los que sucederá en el siglo XX con el marxismo, especialmente con el partido comunista, cuya actuación más desdichada se dará en el arrasamiento de las colectividades de Aragón y en la supresión física de anarquistas, extendida al maquis.

Mira también esta enciclopedia al otro lado del Atlántico, fundamentalmente a la América del Sur –el internacionalismo vernáculo–, pues, coincidiendo con los flujos migratorios de fin de siglo, mucha gente anarquista se estableció en Argentina, Uruguay, Cuba, etc. (Antonio Soto, Juana Rouco, Pedro Esteve, Rosell, Tato…), llevando allí la idea manumisora al alimón con las gentes llegadas de otros lugares (Italia, Alemania…), la cual pronto se convirtió en fuerte movimiento autóctono. Había ocasiones en que las estancias eran cortas, debidas a persecuciones ideológicas momentáneas (Prat, Saavedra, Pallás…) o a avatares profesionales (Ledo…). El fenómeno se invertirá en los años treinta del siglo siguiente, cuando las dictaduras obliguen a repatriarse a quienes les incomodan (Villar, Porta, Santillán, etc.), con excepción de quienes el Poder se cobra la vida (Penina, etc.). Y tendrá su compensación en 1936-1939 cuando la militancia americana acuda en ayuda de la revolución anarquista española (Cimazo, Piacenza, Trufó Rúa, Prince, etc.). Será en la década del cuarenta cuando América de nuevo tiene que recibir al exilio hispano en una larga estancia, para devolver en los setenta y ochenta a quienes sobrevivieron a la misma (Dionysios, Plaja, etc.) y quisieron morir en España.

Tratándose del siglo XIX, no podían soslayarse –y por tanto se refleja en biografías y publicaciones aquí recogidas– los conflictos internos del anarquismo español: la pugna entre quienes prefieren la clandestinidad o la legalidad, entre colectivismo y comunismo antiautoritario, entre anarquismo y sindicalismo, entre el uso de los resquicios legales o el de la violencia en las épocas difíciles. En bastantes ocasiones llegan a agrias disputas y a escisiones (Los Desheredados) que intermitentemente se irán reproduciendo hasta nuestros días, y en menor medida a situaciones difíciles de explicar, pues incluyen la agresión física, al nacer de posturas que rozan el fanatismo. (No hablamos aquí de las actuaciones tajantes ante chivatos o infiltrados, que se explican por sí mismas, las cuales en el siglo siguiente tienen los exponentes de sobra conocidos de Villena y de Melis.)

No obstante las figuras relevantes, las publicaciones periódicas, los hechos significativos, además de los congresos y la relación de asistentes de quienes tenemos noticia, el siglo XIX permanece como una tierra desconocida en muchos aspectos: quiénes eran las gentes que sustentaban las asociaciones y los grupos, qué vida llevaban, cómo llegó el anarquismo a las zonas de Castilla, Extremadura, Galicia…, qué debatían cada día, cómo tomaban decisiones, qué redes de solidaridad tenían establecidas para los casos de necesidad, qué implicaciones tenían las relaciones personales en la configuración de los grupos, qué papel jugaba el hogar –las mujeres– en una organización fundamentalmente de hombres, etc. Fuera como fuese, no cabe duda de que la determinación que proporcionó el anarquismo a la rebeldía de gente que apenas contaba con oportunidades se mostró decisiva, y les hizo traspasar alguna frontera que les mantuvo en pie, con dignidad, buscando y creando una sociedad nueva.

Porque esa fue la herencia que dejaron al siglo XX: una forma de vida propia, separada de la política, del militarismo y de la religión. Que iba adquiriendo hasta sus nombres (costumbre también republicana): Proletaria Libre, Floreal, Germinal, Acracia, Libertad, Progreso, Amor, Palmira, Luz, Camelia, Liberto, Paz Universal, etc. Que se reunía en su día libre (el domingo por la tarde) para charlar, discutir y representar obras de teatro, escritas a veces para estas ocasiones (en un tiempo en que no había radio ni televisión). Que se unía libremente, proclamando el amor libre y participando de ello en las reuniones aludidas. Que erradicaba las costumbres burguesas –alcohol y tabaco– como azotes de los hogares proletarios. Que contaba con su prensa, puesta al día en el modo de confección (la primera fotografía aparecida en un periódico obrero lo fue en La Idea Libre de Madrid en 1896). Que sentía la hermandad hacia personas que nunca había visto y que ni siquiera hablaban su idioma, desechando fronteras y banderas: internacionalismo. Que intentaba mantener sus escuelas. Que incorporaba la educación sexual y extendía la información sobre anticonceptivos, tratando de impedir una onerosa prole. Que entendía el trabajo manual (productor de bienes, no en el sentido burgués de instrumento de enriquecimiento) como una actividad que dignificaba la persona tanto como la intelectual. Que consideraba al salario como una forma de servidumbre. Que tenía una forma peculiar de organizarse negando la autoridad. Que atesoraba, en fin, una gran capacidad de resurgimiento.

El siglo XX es testigo del anarquismo-ave fénix. Es más conocida su actividad que en el siglo anterior y así se refleja en la enciclopedia. En las primeras cuatro décadas se ponen en marcha múltiples experiencias de enseñanza, por las que pasan maestros y maestras dejando huella perenne en buena parte de la militancia posterior; incluso las condiciones de los centros y de los contenidos pretenden ser innovadoras (métodos racionales, supresión de religión, clases mixtas, aulas amplias y luminosas, higiene de las criaturas, salidas a la naturaleza los jueves por la tarde, imprenta en la escuela, Montessori, Pestalozzi, Freinet…), no siempre posibles, sometidos como estaban a la precariedad del paro y la cárcel, y a veces a escasa preparación teórica. Suele destacarse la figura de Ferrer i Guardia y la realización de la Escuela Moderna, y ciertamente hay que valorar su significado, pero no se entendería la irradiación del anarquismo en la sociedad española sin tener en cuenta la pléyade de escuelas, maestros y maestras habida.

También nacen organizaciones que aun hoy en día están en activo: por orden de aparición, la Confederación Nacional del Trabajo (1910), la Federación Anarquista Ibérica (1927), las Juventudes Libertarias y Federación Ibérica de Juventudes Libertarias (1932-1937), Mujeres Libres (1936). El anarcosindicalismo se presenta como una pieza clave en la extensión y mantenimiento del movimiento, amparado en una organización moderna (el sindicato único de ramo frente a la diversificación de las sociedades de oficio) y en la exitosa resolución de muchos conflictos laborales. Su aportación mantiene prensa y escuelas. El carácter obrero manual está presente en todas sus manifestaciones. La organización específica –FAI– supone la concreción de corrientes

de antiguo: mantener el espíritu de la Idea, corregir los «desviacionismos» (que en ocasiones resulta patente de corso para copar puestos clave). La organización juvenil suponía la emancipación lógica de la generación emergente del manto de la específica. Mujeres Libres, si miramos alrededor, era una tardía respuesta a los problemas del momento, algo que no extraña si miramos hacia dentro, pues la situación de la mujer ya cuenta con sociedades y prensa libertaria desde el siglo XIX y, además, el ambiente interno del movimiento no parece tan refractario a lo femenino como en la mayoría de entornos.

El siglo XX no descuida la propaganda. Sumado a las aportaciones individuales heredadas de los años anteriores, organiza giras de propaganda impulsadas por grupos y sindicatos, que llegan a los cuatro puntos cardinales peninsulares y, en lo posible, a las localidades insulares. Claramunt, Saavedra, Sánchez Rosa, Villaverde, Ojeda, Viadiu, Orobón, Dulcet… es requerida con frecuencia su presencia en un tiempo en que el solo hecho de programar un acto ya era una prueba de fuerza con los poderes locales. Como en el XIX, cualquier excusa es buena para acabar en la ergástula; la arbitrariedad está permitida y el simple hecho de que coincida el mitin con el anuncio de una huelga es suficiente para encarcelar a quien va de gira (Mariano Castellote, por ejemplo, estuvo diecisiete veces en prisión y solo una vez procesado).

La propaganda en los primeros cuarenta años del XX se sustenta en los numerosísimos grupos que editan sus folletos y periódicos (Cultura Obrera, Luz y Vida, El Sol, El Cráter Social, El Sembrador, etc.) desde La Coruña a Tenerife o Mahón, pero, sobre todo, en la existencia de publicaciones (especialmente Solidaridad Obrera) y editoriales longevas. Estas presentan una particularidad con respecto a las anteriores y es que incorporan el libro como elemento corriente, algo que no estaba al alcance de los grupos, más momentáneos y cambiantes (salvo algunas excepciones como Salud y Fuerza, 1904-1914, con Luis Bulffi, o Plus Ultra, 1933-1939, con Mauro Bajatierra), y por ello centrados en textos cortos y boletines. Biblioteca del Obrero (1910-1936) con Sánchez Rosa y María Villalobos; Tierra y Libertad (1912-1922) con Tomás Herreros y su compañera María, (1930-1939) con el grupo del mismo nombre; Generación Consciente (1922)-Estudios (1928-1939) con Joaquín Juan Pastor y al final con Noja Ruiz; La Revista Blanca (1925-1939) con F. Urales y Soledad Gustavo más F. Montseny; Vértice (1925-1939) con Hermoso Plaja y Carmen Paredes, alimentan hasta 1939 las mentes y las bibliotecas anarquistas sacando a la luz millones de ejemplares de gran variedad temática. Y lo hacen amparándose en una red de distribución interna libertaria basada en paqueteros, corresponsales, grupos, sindicatos y periódicos; algo que permanece oculto a quienes estudian estos hechos desde la documentación al uso (ferias del libro, editoriales de avanzada, etc.).

Los años 1936-1939 están suficientemente representados en la enciclopedia; por una parte, porque se produjo una revolución que suponía la culminación de los anhelos de los más de sesenta años anteriores, dando paso a columnas, colectividades, periódicos, etc.; por otra, porque marcaron profundamente muchas vidas e, incluso, su presencia en ella es el único dato que disponemos en numerosos casos –la fragmentación a la que aludíamos más arriba–. La valoración que hace la enciclopedia de estos años no siempre es positiva, pues deja constancia de la deriva a la que llevaron al movimiento libertario buena parte de la militancia representativa que había accedido a cargos durante la contienda. En todo caso, muestra la disposición que había, las realizaciones que se consiguieron y la extensión que tenía el ideal libertario en las capas populares. Se recogen en estas páginas, también, las producciones cinematográficas.

Los años coincidentes con la dictadura franquista van a repartir la mirada de la enciclopedia: por un lado, al exilio; por otro, al interior. El exilio comienza con unas duras condiciones para la mayoría: los campos de concentración en zonas que van a ser escenario de la segunda guerra mundial (Francia y Norte de África), lo que supondrá la muerte para bastantes; quienes consiguen pasaje hacia América (algo más de mil libertarios/as) se asentarán en su mayor parte en México. A la militancia perseguida la acompañarán quienes van impelidas por el «trabajo de amar» (fundamentalmente mujeres con sus criaturas). Los años transcurrirán lentos, viva la esperanza en el retorno, alejadas las almácigas, vapuleados por escisiones de ida y vuelta, sacando a la luz los testigos de todo lo que son capaces de hacer (Cenit, Suplementos Literarios, Solidaridad Obrera, Tierra y Libertad, La Escuela Moderna, etc.). Años en que buena parte de la militancia mostró una firmeza envidiable, sabedora de su anonimato, viendo cómo los retoños (a quienes habían proporcionado la cultura que creían era el secreto del cambio) no recogían su testigo; tal vez habían sufrido demasiadas amarguras. Por ello, estas páginas tienen un especial valor, extensible al resto de épocas aquí biografiadas.

La situación en el interior de España en los primeros años continúa con su sangría de vidas, buena parte de ellas por las penosas condiciones de cárceles y campos de concentración, y otra parte por los enfrentamientos armados con la guardia civil. Es aquí donde también la enciclopedia tiene voz reivindicativa, puesto que remarca (lo había sido ya por Téllez, entre otros) el valor de la guerrilla libertaria, siempre en la historiografía a la sombra de la comunista, cuando en realidad fue más numerosa y a veces abatida por esta al no acatar las órdenes estalinistas. También estuvieron en primer plano las escisiones y la sensación de que no llegaba el relevo generacional.

Los últimos treinta años son, por pura lógica, los menos representados en lo que a biografías se refiere (no así en cuanto a publicaciones periódicas y comicios, bastante completas en ambos casos). Como contrapeso, en ellas apenas existe la noticia única, ya que la cercanía temporal permite conocer en sus líneas maestras las vidas e, incluso, establecer contacto con las personas interesadas. Ha sido una época convulsa, con unos años de eclosión a la salida de la dictadura en los que confluyó en las organizaciones libertarias una amalgama de tendencias que terminaron por dispersarse a partir de los ochenta, quedando en pie el esqueleto de las mismas. Todo ello bajo las insidias del Poder (y el aplauso y connivencia del resto de organizaciones sindicales), el cual se negaba a reconocer la misma representatividad a la organización obrera anarcosindicalista que al resto de centrales a la hora de las negociaciones, y se cebaba en una militancia bisoña e impetuosa (caso Scala, atracos a gasolineras…), la misma que mostraba inexperiencia en las negociaciones de los conflictos, demasiado presionada ideológicamente para acordar mejoras concretas; una combinación fatal en una época en la que no solamente puede vivirse de huelgas. Y, por supuesto, con las escisiones.

Por otro lado, surgían con fuerza movimientos que iban adquiriendo entidad propia (ecologismo, feminismo, etc.), cuando antes convivían subsumidos dentro de las organizaciones anarquistas. La democracia no dio opción: la sociedad neoliberal consumista permite e incita a subirse al carro del bienestar (aunque sin pleno derecho al banquete de la vida), desde el que vivir con cierto desahogo (ya no es necesario emplear la totalidad del sueldo en comida y habitación), pero exige comprometerle el tiempo de la existencia. Se había perdido la batalla planteada cien años antes: no se percibe lo que se produce, sino una cantidad de dinero que nos relega a la servidumbre. Así fue pasándose del anarquismo a los despachos o al puesto fijo. Razones había demasiadas y más ante un ambiente interno que no se serenaba.

Por si no fuera suficiente, al contrario de lo que sucedió hacía un siglo, ahora no podía vivirse en un ambiente autóctono: la enseñanza se había convertido en estatal, los periódicos propios fracasaban, la televisión estaba introducida en los hogares, la

religión pasó al plano de lo personal, las salas de espectáculos eran comerciales, volvieron los trajes de novia, se impuso el deporte los domingos por la tarde.

## Final

Este recorrido lineal que hemos realizado por las distintas etapas del anarquismo en España reflejadas en la enciclopedia, presenta la particularidad de que se puede acudir a él a voluntad. La no secuencialidad es una característica de toda enciclopedia o diccionario; es como un juego de cartas que podemos mezclar y levantar al azar, que permite las consultas a elección de quien lee, pero que está firmemente relacionado a través de las referencias del texto –los véase, véase además– y de las vidas cruzadas –compañera, hijo, enlace, maestro…–. Cada arroyo tiene sentido en base a la corriente que alimenta.

Lo vital rezuma por los cuatro costados, pues cada nombre de persona, de periódico o revista, de grupo… nos está llevando a lo levantado, a lo hablado, a lo destruido, a lo vivido. Se trata de alejar el acartonamiento. Sin la existencia de todo ello, las cosas no hubieran sido como fueron y la percepción de los valores no sería la que es. Es esta una conciencia que aparece clara en muchos de los personajes aquí biografiados y que se muestra en los documentos consultados.

Como decíamos al principio, la enciclopedia se mueve con un lenguaje ágil («hombre de acción y de pluma, inteligente, bondadoso y poco hablador», «le detuvieron, torturaron: arrancaron uñas...»), a lo que hay que añadir su certeza, sus muchas notas de familiaridad, obvias en logradas expresiones: «con dieciocho años vio el mar», «murió de viejo», «militante para todo», «sufre lo suyo a cuenta de un estómago endeble», «desempeñó cargos en CNT a la que amaba y por la que sacrificó su posición», «se integra en el movimiento anarquista, al que dio todo», «abrió un almacén de frutas, con coche y camioneta», «se hicieron casa en Francia», «su entierro, como ella quería, no contó con sotanas ni crucifijos»; que a veces producen escalofríos o encono: «quedó herido de cinco balas», «liberado, se dedicó a cuidar a su esposa enloquecida por su detención», «en largo exilio, entristecido por la muerte de dos hijos», «se lo llevó la silicosis», «fue asesinado por sicarios estalinistas», «le amenazaba, de cogerlo, con hacerse unas botas con su piel», «sus últimos años en la indigencia y en la soledad, recluido en un hospicio», «incapaz de escapar a causa de una herida, un compañero "piadosamente" le disparó en la nuca», «murió en la miseria a poco de salir de la cárcel»; dejando en otras una voz de firme protesta –ante tan destinado colofón–: «y para su ofensa, enterrado con cura», «fue ultrajado por su familia con un entierro católico».

A pesar de estos acercamientos a los personajes, es lógico que la obra no retrate la vida cotidiana de los mismos, aquello que hay quien llama intrahistoria. Es lo que nos dan la biografías y memorias de cada uno de ellos: datos familiares y de relaciones; por ejemplo, saber de Pedro Vallina cuándo se unió a su compañera, cuántas criaturas tuvieron, qué vida llevaban en los destierros, quiénes le acompañaron hasta la muerte en Loma Bonita… Quedan todos esos interrogantes que tal vez algún día puedan contestarse: ¿qué relaciones existían entre los miembros de los grupos?, ¿cómo condicionaban su vida?, ¿hasta dónde llegaban los planteamientos del amor libre en los largos encierros?, ¿por qué hasta mediados del siglo XX quienes se habían criado en ambientes libertarios continuaban este ideario y a partir de esa fecha no sucede así? Preguntas, insistimos, que quedan fuera del ámbito de una obra de estas características y que aquí dejamos apuntadas.

La enciclopedia ha bebido de los estudios dedicados al anarquismo y anarcosindicalismo (Litvak, Junco, Madrid, Fernández, Nash, Gutiérrez, Aisa, Boscá, Paz, Sanz, Brito, Orejas, Tavera, Gabriel, Solà, Otal, Vega, Vicente, Termes…) y de las biografías elaboradas sobre personas de su entorno (Anselmo Lorenzo, Teresa Claramunt, Fermín Salvochea, Félix Martí Ibáñez, Hermoso Plaja, Carmen Paredes, Joan Peiró, Federica Montseny, Diego R. Barbosa, Sebastiana Vitales, Valeriano Orobón, Gaspar Sentiñón, Vicente Ballester, Sánchez Rosa, Ramón Acín, Felipe Alaiz, Isaac Puente, José de Tapia, Penina, etc.), pero al tiempo deja abierta la puerta para completar lo que se conoce de otras (González Morago, Soledad Gustavo, Domingo Germinal, Rosario Dulcet, Vicente García Palmiro, Ildefonso González, Antonia Maymón, José Sanjurjo, José Médico, Ana Villalobos, Aquilino Medina, Lola Ferrer, Benito Milla, Enrique Taboada, etc.), de quienes restaría, además, elaborar unas reseñas bibliográficas. Nos satisfaría conocer las motivaciones de personajes que se muestran enigmáticos, tal Lorenzo Portet o José Elizalde, y desvelar el significado de algunos seudónimos, así Pommercy o Valjean, aunque, tal vez, lo más cuerdo en estos casos sea respetar su voluntaria neblina.

Además de esta apertura –y no es la única que tiene–, la enciclopedia también es una obra inacabada. Lo publicado termina con lo anónimo, y hemos sostenido que el anarquismo español tiene mucho de ello; en buena parte de forma voluntaria, en buena parte forzada. La excepcional organización archivística y policial del país impide una búsqueda minuciosa de información si no hay una programación adecuada. Pero no dudamos de que el futuro irá desvelando nuevas vidas y, sobre todo, datos concretos hoy todavía ocultos, máxime cuando de los archivos se pase a las hemerotecas y se rastree en periódicos no libertarios. Igualmente, el estudio de zonas geográficas no representadas suficientemente aquí, incluidas las de ultramar, así como de localidades aún sin atención sacará a la luz nombres de personas y publicaciones que desconocemos, deseable especialmente en todo lo referido al siglo XIX, poblado de personajes con apenas rostro, pero con una convicción que de haberse visto realizada hubiera abocado a un presente bien distinto del que conocemos.

Tenemos que mencionar el espacio de internet, un mundo virtual ante el que el anarquismo se debate en una contradicción: por un lado, propicia libertad casi total para desenvolverse en ella (de hecho fue potenciado en su nacimiento por lo contracultural y lo libertario); por otro, supone alejarse algo más de lo que ya se ha hecho de la armonía con la naturaleza y, además, se está convirtiendo en eficaz aliado de los fines comerciales. Aquí nos referimos a internet por varias razones. En primer lugar, porque buena parte de las obras que han servido de apoyo bibliográfico a este trabajo se hallan colgadas en este medio, y no son obras minutas (hablamos de tesis, estudios, bibliografías, artículos, memorias…); a lo que se añade la prensa digitalizada consultable de principios de siglo, y los catálogos de bibliotecas y centros que conservan libros y folletos libertarios. En segundo lugar, porque ha sido un medio rápido de transmisión de noticias y comunicación importante a la hora de aportar datos, corregir errores y realizar matices entre el autor y quienes han colaborado. En tercer lugar, porque en él se están intentando otros proyectos enciclopédicos, si bien todavía vacilantes, en progresión evidente.

Cuando los grupos anarquistas editan impresos, lo que pretenden es ofrecer textos esenciales del anarquismo a disposición de quienes leen. La historia nos muestra que es difícil mantener proyectos longevos. Pero con internet cambian las posibilidades. Un grupo cohesionado puede gestionar un sitio web sin demasiados impedimentos, en el que la distribución está resuelta y, además, utilizar tecnología –wiki– que permite la participación de toda persona que lo desee. Así se ha constituido en el ámbito internacional el proyecto multilingüe Anarchopedia (que ha orillado el símbolo de la A para adoptar el de la estrella negra) con el objetivo de recoger personas y materias, con su consiguiente sección española (http://spa.anarchopedia.org), partiendo de los

cuatro postulados de Faure: agrupar los conocimientos; presentarlos metódicamente; exponerlos de manera clara; traducirlos. Por ahora se halla más desarrollada la parte conceptual que la biográfica. Cuenta con un aliado, Proyecto Acracia, que se ocupa de trasvasar los artículos relacionados con el anarquismo que aparecen en los distintos wikis; en él encontramos algunas biografías. Similar panorama en España presenta el sitio de Ateneo Virtual (hospedado en www.alasbarricadas.org), creado en 2002, que indiza su material en categorías, potencia la participación y trabaja con documentación de copyleft. La facilidad de montaje a la que aludimos ha hecho proliferar los sitios anarquistas en internet, herederos en buena medida de la antigua tipografía, con distinta fortuna pero con páginas a tener en cuenta (increvables anarquistes, ephemerides anarchistes o las jugosas efemérides de la mallorquina Estel Negre), que ya necesitan de directorios para moverse en sus aguas.

Algunas de las personas aquí biografiadas están pasando a la cotidianidad, a formar parte de las sociedades en las que nacieron o se desenvolvieron. El modo más corriente de homenaje es dedicarles una calle; ya lo hizo Granollers con Joaquín Penina en 1931, lo cual continúa ahora Grazalema con Sánchez Rosa, Barcelona con Peiró o Montseny, Moaña con Piñero Otero, Sabadell con Ricetti, Cheste con Ángel Tarín, Torrelavega con Barret, Ponferrada con Pestaña, etc. (No tomamos en cuenta la eclosión que se dio durante el período 1936-1939, alguna de cuyas calles no se renombró durante el franquismo, como la de Anselmo Lorenzo en Madrid o la de Teresa Claramunt junto al puerto de Barcelona.) Pero se cae también en una ironía: deseosas las urbes de contar con celebridades locales, si lo creen conveniente rescatan a aquellas personas que en su tiempo anatematizaron; tomado así, no es extraño que se les descontextualice para poder incluirlas sin sobresaltos –inmersas en la nebulosa de un tiempo incierto, sin circunstancias, privadas de pensamiento– en el pasado común de la localidad. Va siendo corriente, por otro lado, poner sus nombres a centros sociales y ateneos libertarios; así, Gregorio Baticón en Valladolid, Francisco Sabat en Tarrasa o Emilio Tesoro en Venezuela. Mención especial merece la atención popular de que es objeto Salvochea en Cádiz. En todo caso, para un ojo despierto, aparecen símbolos de este mundo diluidos en el entorno, caso de la firma de Joaquín Lucarini en las estatuas del puente de San Pablo en la cuartelera y clerical Burgos o la de Acín en Las pajaritas, de Huesca. Y si se es más perspicaz, se descubre que el conjunto escultórico Las Marías en Santiago de Compostela representa a las hermanas Fandiño.

Es esta una obra de ideología que niega el Poder, que se levanta contra la autoridad (terrena o celestial), contra el militarismo (ha tenido el gesto de poner ejército siempre en minúscula); por ello es una obra abierta, es una obra que no establece un único pasado, pues, como diría Nietzsche, el pasado entendido como algo cerrado ya no puede cambiarse, es un sometimiento al dominio y a la autoridad. No estamos ante una historia con inicio, desenlace y fin, que obedece a una causalidad fija que da sentido a la acción. Estamos más bien ante una exposición cuya identidad reside en la relación del todo con las partes y de las partes entre sí. Y en cualquiera de ellas se halla una encrucijada: aparecen varios caminos (con frecuencia interconectados o imbricados). Precisamente la narrativa que nace paralela al anarquismo a partir de fines del XIX (Joyce, Duras, Grillet, Cortázar…) tendrá este carácter múltiple. Pero además niega el Poder porque quienes integran las entradas de esta enciclopedia han comprendido la afirmación del corredor de fondo de Sillitoe: «Quizá lo que ocurre es que en cuanto uno tiene poder sobre otros queda muerto».

Decir, al fin, que no es la enciclopedia presente una reivindicación de justicia ni un ejercicio de memoria histórica prefabricada al uso actual con cobertura legal incluida. Es esta una exposición, un decir «aquí estamos». Un banquete al que se acude sin que esté presente el invitado principal, al que se alude y rememora constantemente, pero que se encuentra en las calles, en las imprentas, en las casas, en las cárceles, en los trabajos, en las escuelas. Si ha de buscarse en estas páginas un hilo conductor, un continuum que dote de integridad, unidad y coherencia a sus personajes y realizaciones, ese es el de la búsqueda de libertad; la lucha es lo que le da certidumbre, haciendo bueno el viejo proverbio libertario «prefiero morir de pie a vivir de rodillas».

**Ignacio C. Soriano Jiménez**

# A

**A GALOPAR** Barcelona, 1995-2001, más de treinta números. Periódico. CGT.
BIBL: *Butlletí Bibliogràfic,* 5.- *La Campana,* 48, 50.- *Noticiari Enciclopedic,* 25.- Íñiguez & Sanz, *Catálogo de la prensa contemporánea* (inédito).

**A GOLPES** Sin lugar, 2001- 2002, al menos doce número. Boletín de difusión, debate y lucha social. Temas carcelarios.
BIBL: Consulta directa.- C. Sanz, *Catálogo de prensa... (*2007, internet).

**A LA CALLE** Título de periódicos.
-Segovia, 1999, seis números.
-Valencia-Castellón, 1997-2000, al menos nueve números. Órgano de expresión de la Federación Sur de las JJLL. Escrito en castellano y valenciano. También como *Al Carrer.*
BIBL: Consulta directa.- *Butlletí Bibliogràfic,* 5.- *Fragua Social,* 27.- *Lletra A,* 52, 54, 56.- Íñiguez & Sanz, *Catálogo de la prensa contemporánea* (inédito).

**A LA LUCHA** Figueras (Gerona), 1937. Órgano de la Federación Comarcal de JJLL. Textos de Juan Oliveras, Sagols y Sans Sicart. También como *La Lucha.*
BIBL: Soriano, correo, 2007.- Juan M. Fernández, *Cultura y libertad* (Valencia, 1996), 284, 450.- F. Madrid, *La prensa...* (1991), 759.

**A. LORENZO** Barcelona, 1937, al menos 12 números. Portavoz del cuartel de Sanidad. CNT-FAI.
BIBL: Archivo General de la Guerra Civil Española (2007).

**A LOS OBREROS** Madrid, 1875, tres números. Periódico clandestino.
BIBL: Adsuar, «Guía de la prensa...» (Barcelona, 1988).- J. Álvarez Junco*, La ideología política del anarquismo español (1868-1910)* (Madrid, 1976), 630.- R. Lamberet, *Mouvements ouvriers et socialistes (*Paris, 1952), 56.- Clara E. Lida, *Antecedentes y desarrollo del movimiento obrero español* (Madrid, 1973), 398-403.- F. Madrid, *La prensa...* (1991), 40.

**A MALA LECHE** Cádiz, 1997. Periódico del Ateneo Libertario Germinal.
BIBL: *La Campana,* 52.

**A POR ELLOS** Dos Hermanas (Sevilla), 1990, un número. Periódico del colectivo Tierra y Libertad.
BIBL: *Butlletí Bibliogràfic,* 5.- C. Sanz, *Catálogo de prensa...* (2007, internet).

**A PUERTO SAGUNTO** Puerto Sagunto (Valencia), 1977, dos números. Periódico de las JJLL.
BIBL: C. Sanz, *Catálogo de prensa...* (2007, internet).

**A RACHAS** Mérida (Badajoz), 1995-2005, diecinueve números (varios monográficos). Boletín de la Escuela Paideia. Sustituto de *La Samblea.* Colaboraciones de Gloria Blázquez, Concepción Castaño, Teresa Cortes, Pilar Domínguez, Eloy Fernández, Lola Luque, Josefa Martín Luengo, Julián Sánchez, José Luis Viviens, etc.
BIBL: Consulta directa.- *Adelante* (Torrelavega), 6.- *Boletín FELLA,* 6.- *Butlletí Bibliogràfic, 3.- La Campana,* 44, 237.- *Humanismo y Acracia,* 6, 9-10.- *Noticiari Enciclopedic,* 25, por C. Sanz.- C. Sanz, *Catálogo de prensa...* (2007, internet).

**A RACHITAS** Mérida (Badajoz), 1997-2003, cinco números. Periódico.
BIBL: Consulta directa.- *Boletín FELLA,* 6.- *Butlletí Bibliogràfic,* 5.- Íñiguez & Sanz, *Catálogo de la prensa contemporánea* (inédito).

**A RACHORRAS** Mérida (Badajoz), 2000-2001, dos números. Periódico.
BIBL: Consulta directa.- *Butlletí Bibliogràfic,* 5.- C. Sanz, *Catálogo de prensa...* (2007, internet).

**A RAS DE SUELO** Barcelona, 1998-2000, cinco números. Boletín informativo y de reflexión penitenciaria. Editado por Cruz Negra.
BIBL: Consulta directa.- C. Sanz, *Catálogo de prensa...* (2007, internet).

**A SACO!!!** Madrid, 2002-2003, veintiún números. Periódico de la sección sindical de limpieza de CNT en el Metro.
BIBL: Consulta directa.- *Tierra y Libertad*, 174, 177, 179, 180, 182, 188.

**A TODA COSTA** Motril-Almuñécar (Granada), 1989, al menos seis números. Periódico de CGT. Colaboraciones de Antonio Castillo, Francisco Fernández, José V. Merino, Fina Muñoz, etc.
BIBL: Consulta directa.- Íñiguez & Sanz, *Catálogo de la prensa contemporánea* (inédito).

**A TODOS** Mataró (Barcelona), 1922-1923. Periódico.
BIBL: F. Madrid, *La prensa...* (1991), 488.

**¡A VENCER!** Requena-Almería, 1937, al menos 28 números. Portavoz del batallón Juan Marco (13 brigada mixta) en los frentes de Granada y Sur. Colaboraciones de Alberto Aguado.
BIBL: *Perspectiva Contemporánea* (1988), 1.- Serge Salaün, *Romancero libertario* (París, 1971), 234, 241.

**ABAD, Águeda** Activista de Barcelona, elegida para la secretaría de Trabajo del Comité Regional de Mujeres Libres en el Pleno catalán de 1938.
BIBL: *Mujeres Libres. Luchadoras libertarias* (Madrid, 1999), 53, foto.

**ABAD, Carmelo** Tesorero de la federación madrileña de CNT en 1947. A comienzos de 1948 ayudó en la preparación de la fuga de Ocaña (8 de mayo). Más tarde logró huir a Francia.
BIBL: J. M. Molina, *El movimiento clandestino en España 1939-1949* (México, 1976), 371.- José Yáñez y otros, *Evasión del penal de Ocaña* (Madrid-Móstoles, 1993), 25.- J. Yáñez, *Notas y puntualizaciones,* 8-5-1997, p. 20.

**ABAD, D.** Envía dinero desde San Sebastián para *El Productor* a *El Corsario* de La Coruña (1893).
BIBL: *El Corsario* (La Coruña), 174.

**ABAD, Félix** Secretario de defensa del Comité Regional del Centro en noviembre de 1947, logró escapar, herido, a la caída del Comité Nacional de CNT encabezado por Villar.
BIBL: Abel Paz, *Al pie del muro* (Barcelona, 1991), 244.- Abel Paz, *CNT 1939-1951* (Barcelona, 1982), 325.- J. M. Molina, *El movimiento clandestino en España 1939-1949* (México, 1976), 229-230.- Antonio Téllez, *Facerías* (París, 1974), y edición italiana, 186.

**ABAD, Francisco** Asistió con carácter informativo por el Comité Comarcal

de Lavelanet al Congreso tolosano de la CNT-MLE de 1947.
BIBL: *Dictámenes y resoluciones del II Congreso* (1947).

**ABAD, Gabriel** Redactor del vocero anarco-colectivista ferrolano *La Unión Obrera*. Más tarde, hacia 1885, emigró a Argentina. Asentado en Buenos Aires, militó en los grupos anarquistas, desempeñó la corresponsalía de *El Productor* de Barcelona (1888) y destacó como tribuno. Expulsado a Montevideo en 1890, retornó a la capital porteña, trabajó febrilmente en pro del anarcosindicalismo y finalmente mudó de campo ideológico: en 1896 candidato socialista a las elecciones parlamentarias argentinas.
BIBL: Eliseo Fernández & Dionisio Pereira, *O anarquismo na Galiza (1870-1970)* (Santiago, 2004), 15.- Pérez Leira & Vieites & Bayer & Mera, *O Galego Soto, líder da Patagonia Rebelde* (Vigo, 1998), 79.

**ABAD, Gregorio** Desde Calahorra (La Rioja) envía donativo pro *Solidaridad Obrera* de Bilbao (1920).
BIBL: *Solidaridad Obrera* (Bilbao), 76.

**ABAD, José** Militante de las JJLL en Logroño, asesinado por el fascio en Logroño (La Rioja), 20-7-1936.
BIBL: Antonio Hernández, *La represión en La Rioja durante la guerra* (Logroño, 1984), II, 143.

**ABAD, José** Vocal de la Sociedad de Estibadores El Progreso Marítimo de La Coruña en 1908.
BIBL: ARG. Fondo Gobierno Civil. G-21578.

**ABAD, José** Vocal del Sindicato de Oficios Varios de la CNT de Vivero en octubre de 1932.
BIBL: *Solidaridad Obrera* (La Coruña), 15-10-1932.

**ABAD, Luisa** Envía dinero pro perseguidos de Barcelona (1920) desde Vizcaya.
BIBL: *Solidaridad Obrera* (Bilbao), 36.

**ABAD, Rafael** Responsable de la colectividad de CNT en Alcalá de Henares durante la guerra de 1936. Es seguramente el Rafael Abad Romero fusilado en Madrid, 22-7-1941. No obstante un Rafael Abad escribe en *España Libre* (1952).
BIBL: Julián Vadillo, carta de 12-2-2003.- *España Libre* (París), 260.- Mirta Núñez & Antonio Rojas, *Consejo de Guerra (1939-1945)* (Madrid, 1997).

**ABAD ABARRATEGUI, Antonio** Luchó en el frente del Norte (1936) enrolado en el batallón Bakunin.
BIBL: *1936. Guerra civil en Euskal Herria* (Andoain, 1998).

**ABAD ARTETA, Emilio** Luchó en el frente Norte, enrolado en el batallón Sacco y Vanzetti (1936).
BIBL: *1936. Guerra civil en Euskal Herria* (Andoain, 1998).

**ABAD AURA, Rafael** Nacido en Alcoy (Alicante) hacia 1841. Papelero, delegado de Alcoy a los Congresos de la Unión de Noógrafos de 1871 y 1872 y al internacionalista de Córdoba de 1872-1873. Secretario del Oeste en la Comisión Federal de la FRE en 1873 (hasta octubre). Procesado por los sucesos de Alcoy de 1873.
BIBL: J. Díaz del Moral, *Historia de las agitaciones campesinas andaluzas* (Madrid, 1969), 380.- *Diccionari biogràfic...* (Barcelona, 2000), 25-26.- Anselmo Lorenzo, *El proletariado militante* (Madrid, 1974), 458.- F. Olaya, *Historia del movimiento obrero español (Siglo XIX)* (Móstoles, 1994), 473.

**ABAD BERMÚDEZ, Manuel** Almería / Bram (Francia), fallecido con 80 años. Tras abandonar la guardia civil, en la que había ingresado en sus años mozos, se vio obligado a cruzar la frontera (residió en Francia e Italia). Retornado, intervino con reciedumbre en la lucha social y sufrió repetidos encarcelamientos. En los años revolucionarios se integró en la colectividad de la CNT de Anglés. Emprendido el camino del destierro en 1939, padeció los campos de refugiados de Argelès y Bram y una compañía de trabajadores en Bram y, aún en la clandestinidad, con Laureano Rodríguez, Vicina y otros constituyó la CNT de Bram, a la que perteneció hasta su acabamiento físico.
BIBL: *Espoir,* 587, necrológica por Pastor.

**ABAD BERNAT, Antonio** Natural de Bellver de Cinca (Huesca). Confederal, combatió en la Columna Roja y Negra. Seguramente es el mismo que en la posguerra, en Grenoble, adquirió un local para guardar documentación libertaria.
BIBL: Raúl Mateo, *Biografías de libertarios oscenses* (2007, inédito).- M. Temblador, *Recuerdos de un libertario andaluz* (Barcelona, 1980), 157, 162.- Pedro Torralba, *De Ayerbe a la «Roja y Negra»* (Barcelona, 1980), 82.

**ABAD CABALLERO, Juan Francisco** Confederal fallecido en 1984. Colabora en *Solidaridad Obrera* de Barcelona (1932). Autor de *La anarquía es la única verdad: El frente único es un absurdo* (Madrid, Ferreira, Vida y Trabajo, 1932), *La célula individuo, fundamento social* (Madrid, 1934), *Crítica de El Capital, comunismo estatal* (Madrid, 1934), *El evangelio del anarquismo* (Madrid, 1932), *La tierra de nadie, los frutos de todos* (Madrid, 1934).
BIBL: M. Aisa, noticia remitida en diciembre de 2005.- *Noticiari AEP*, 20.- *Solidaridad Obrera* (Barcelona), 6-7-1932.- R. Lamberet, *Mouvements ouvriers et socialistes (*Paris, 1952), 196.- Soriano & Madrid, *Bibliografía del anarquismo en España 1869-1939* (2007, internet).- Catálogos de la BNE y CIRA de Lausana.

**ABAD CASTRO, Mariano** Natural de Barbastro (Huesca). Jornalero afecto a CNT en su ciudad natal. Detenido en diciembre de 1933 con una pistola, fue condenado a un año por tenencia ilícita de armas (febrero de 1934).
BIBL: Raúl Mateo, *Biografías de libertarios oscenses* (2007, inédito).

**ABAD CERICERO, Miguel** Vocal de la SIA de Santa Coloma en enero de 1938.
BIBL: Gallardo & Márquez, *Revolución y guerra en Gramanet del Besós* (Santa Coloma, 1997), 238.

**ABAD CONDE, Gerardo** Abogado que mantenía buenas relaciones con los círculos anarcosindicalistas gallegos. En 1914 se pretendía que interviniese en mítines pro presos sociales; en 1918 logró la libertad de Doldán y Grién (encartados en el crimen de Camposa) y ayudó a la Sociedad coruñesa de Pescadores La Humanidad Libre; en 1920 defendió a un huelguista de Senra acusado de disparar contra un esquirol, a sindicalistas ferrolanos (tenencia de explosivos) y a Cándido Espinosa (agresión a un guarda); en 1921 destacó en la defensa de Francisco Fernández y Ricardo Pallas tras un conflicto portuario y de David Díaz (libertad de cultos). En 1922 defendió a Juan López Españón (delito de prensa) e intervino en el mitin de protesta contra los hechos de Sobredo, y al año defendió a Juan López Rumbo, acusado de atentado.
BIBL: *El Correo Gallego* (Ferrol), 12-11-1920, 15-12-1920, 16-12-1920, 15-7-1921.- *Gaceta de Galicia* (Santiago), 14-6-1914.- *El Ideal Gallego* (La Coruña), 4-12-1918, 7-12-1918, 30-4-1920, 30-12-1920, 31-12-1920, 6-5-1922, 5-12-1922, 27-12-1922, 12-5-1923, 23-11-1923, 24-11-1923.

**ABAD DE SANTILLÁN, Diego.** Seudónimo de **Sinesio Baudilio GARCÍA FERNÁNDEZ**

**ABAD DONOSO, Antonio** Ejecutado por el franquismo en Madrid, 8-3-1960. Parece que formaba parte del DRIL con José Velo y otros. Probablemente se trata de Antonio Abad, alias Bigotes, cabeza de uno de los comandos armados organizados por la secretaría confederal de defensa en Barcelona a mediados de los cuarenta.
BIBL: E. Pons Prades, *Guerrillas españolas 1936-1960* (Barcelona, 1977), 267.- Varios, *La oposición libertaria al régimen de Franco 1936-1975* (Madrid, 1993), 876.

**ABAD FERNÁNDEZ, José** A fines de 1936 miliciano de la Columna Libertad.
BIBL: *Solidaridad Obrera*, 2-12-1936.

**ABAD FORNIELES, Juan Francisco** Muerto en Heidelberg (Alemania), 20-10-1983. En las filas libertarias desde casi niño, se incorporó a la guerra con quince años juntamente con su padre y en 1938 ejerció de corresponsal de prensa (colaboró asiduamente en *Solidaridad Obrera* y *Tierra y Libertad*). Encarcelado por el fascio el 8 de enero de 1940 con tan sólo 17 años, inicia un periplo carcelero que lo llevó a Torrero-Zaragoza (1942), Ocaña (1945) y Puerto de Santa María (1947), penal en el que entabló duradera amistad con Vega Álvarez. Liberado en junio de 1951, sobrevivió como otros anarquistas (Guzmán, Gómez Casas, Vega, Olcina) de la redacción de novelas del oeste, policíacas, hazañas bélicas e historietas de amor (más de doscientas en las editoriales Bruguera, Cies, Toray y Rollán bajo seudónimos varios: uno, Marsh Scrape) y desde 1955 compaginó la escritura con el trabajo en una fábrica hasta su emigración a la Europa libre (primero en Francia, donde no se entendió con los libertarios tolosanos, y de seguido desde 1960 en Alemania). En sus años alemanes (asentado en Sinsheim-Hofenheim) dejó de escribir, abandonó la militancia y se limitó a la familia y al trabajo hasta bien entrados los setenta en que animado por Cristóbal Vega retornó al redil anarquista y a la pluma. Poeta desde los once años, escribió muchísimo, pero publicó muy poco. Poeta de la «amarga dulzura» en opinión de Vega Álvarez. Gran amigo de Ángel Cazorla. Seudónimo: Juan de España. Colaboraciones en *Correo Li-*

*terario*, *Espoir* (1979, en tono ortodoxo), *Ideas-Orto, Solidaridad Obrera* de Barcelona (durante la guerra y en el posfranquismo), *Tierra y Libertad* de España y México y *Umbral.* Prologó *Antes de ser el alba* de Raimundo Ramírez (Tarrasa, Autor, 1984) y es autor de *Pulsando mi lira* (Calgary, La Escuela Moderna, 1982, con prólogo de Gregorio Gallego), *Tierra de olvido y seis poemas a norte fijo* (Calgary, La Escuela Moderna, 1981).
BIBL: Cartas de Juan Francisco Abad de 20-11-1980 y 19-10-1981 a Sara Berenguer.- *Boletín Amicale 26 División*, 11, por Sara Guillén; 15.- *Cenit,* 16 y 38; 947, por C. Vega.- *Cenit* (revista), 244 y 267, por C. Vega.- *CNT*, 127.- *Le Combat Syndicaliste*, 1127.- *La Escuela Moderna*, 2, por R. Ramón.- Diversos números de *Espoir*.- *Ideas-Orto,* 26, por Vega Álvarez.- *Orto,* 134, por C. Vega Álvarez.- *Siembra,* 4, por C. Vega.- Diversos números de *Tierra y Libertad* (México).- Catálogos de FAL y CCUC.

**ABAD GARCÍA, Inocente** Fuentenebro (Burgos), 4-7-1912 / Brive (Francia), 23-3-1990. Abandonada su tierra en edad temprana, en 1932 llega a Manresa, trabaja en las minas de potasa, se afilia a CNT, extrema su tono reivindicativo y sufre el odio empresarial que lo obliga a abandonar Sallent y Manresa. En 1936 se enrola en la Columna Tierra y Libertad con la que luchó en Toledo, Madrid y Aragón. Perdida la guerra, sufre destierro en Francia desde el 12-2-1939; labora en una compañía de trabajadores en el arsenal de Rennes, de la que salió con la aparición de los alemanes; trabaja en el embalse de L´Aigle y, confundido con un maquis, es detenido por los hitlerianos que lo torturan hasta reventarle los oídos. Vencidos los teutones, se asentó en Brive, formó hogar con Antonia Aturia y permaneció en la cuerda libertaria hasta su acabamiento físico.
BIBL: *Cenit,* 355.

**ABAD GONZÁLEZ, Manuel** Almería / Palma de Mallorca (Baleares), 31-9-1991, con 85 años. Militó en la CNT de Melilla, ramo del transporte. Hizo la guerra hasta su apresamiento en 1938. Más tarde se exilió a Francia y, tras soportar campos de concentración y presidios, militó en la CNT del destierro (en 1967 en Lyon). Retornado con la desaparición de Franco, en 1975 figura entre los fundadores de la CNT de Palma de Mallorca.
BIBL: *Cenit,* 431, necrológica.- *CNT,* 135, necrológica.- *Espoir,* 305.- *Solidaridad Obrera* (Barcelona), 226, necrológica.

**ABAD GONZÁLEZ, Ramón** Montalbán (Teruel), 1922. Confederal. Huido tras una razzia policial se integró en la guerrilla de la AGL ubicada en la zona de Utrillas.
BIBL: losdelasierra.info (2007)

**ABAD GUITART, Julián** Alias Poca-roba. Anarcosindicalista y faísta de Tarrasa. En febrero de 1932 participó en el asalto del Ayuntamiento egarense y a consecuencia de esa acción permanecía preso en Barcelona en julio de 1933 (en 1934 se le condenó a veinte años de reclusión). Detenido en febrero de 1939 por las tropas fascistas.
BIBL: Cartas de P. Puig a F. Pérez, 13-5-2002 y 16-1-2003.- *El Sembrador* (Igualada), 101.- *Diccionari biogràfic...* (Barcelona, 2000), 25.- Internet: veuobrera (mayo 2006).

**ABAD IZQUIERDO, José** Miliciano de la segunda centuria de la Columna de Hierro (1936).
BIBL: Abel Paz, *Crónica de la Columna de Ferro* (Barcelona, 1984), 257.

**ABAD LARA, Manuel** Estudiante de quince años de Santa Coloma adscrito a la UJA y a las JJLL, detenido en 1939.
BIBL: Gallardo & Márquez, *Revolución y guerra en Gramanet del Besós* (Santa Coloma, 1997), 293, 295-296, 300.

**ABAD LARA, Vicente** Estudiante de diecisiete años de Santa Coloma, miembro de UJA y JJLL, detenido en 1939 y condenado a veinte años. Penó en San Miguel de los Reyes y Teruel (1941). Se le excarceló en 1946.
BIBL: Gallardo & Márquez, *Revolución y guerra en Gramanet del Besós* (Santa Coloma, 1997), 294-299.

**ABAD MAZÓN, Ramón** Alias el Catalán. Nacido en Barcelona, vecino de Viérnoles (Cantabria), jornalero, confederal y faísta. Acusado de haber intervenido en la muerte de derechistas en Torrelavega, fue ejecutado por el franquismo el 19-10-1939, con 25 años.
BIBL: Sentencia, Burgos, 24-4-1940.

**ABAD MUR, Teresa** Albalate de Cinca (Huesca), 1887 / Montmorency (Francia), 1979. Confederal, en el exilio militó en la zona de París.
BIBL: *Le Combat Syndicaliste*, 1036, necrológica.

**ABAD ORTIZ, Jesús** Hizo la guerra del Norte en el batallón Celta (1937).
BIBL: Relación nominal de componentes del batallón Celta, 11-5-1937.

**ABAD OTÍN, Mariano** Almudébar (Huesca), 1909. Jornalero confederal. Evadido de Almudébar en diciembre de 1936, se incorporó a la centuria de Benito Gil. Encarcelado en Zaragoza en enero de 1939, fue condenado a veinte años y conducido a una prisión de Bilbao.
BIBL: Raúl Mateo, *Biografías de libertarios oscenses* (2007, inédito).

**ABAD PÉREZ, Santiago** Tarrasa (Barcelona), 1902. Carpintero, afiliado a la CNT clandestina de Tarrasa, encarcelado durante medio año en 1957.
BIBL: Ferrán Sánchez, *El maquis anarquista* (Lleida, 2006), 179.

**ABAD RODRÍGUEZ, Dionisio** Confederal, guerrillero en la comarca de Cazalla, detenido en la década del cuarenta.
BIBL: J. M. Molina, *El movimiento clandestino en España 1939-1949* (México, 1976), 392.

**ABAD RUIZ, Francisco** Cenetista. Detenido a finales de septiembre de 1923 por suponérsele relacionado con el asalto a la Caja de Ahorros de Tarrasa.
BIBL: M. Aisa (dato enviado en 2005), tomado de *Las Noticias,* 30-9-1923.

**ABAD URBÉN, Helios** Confederal, preso en Barcelona (julio de 1933) tras su participación en el asalto del Ayuntamiento de Tarrasa.
BIBL: P. Puig, carta a F. Pérez, 13-5-2002.

**ABADÍA, Antonio** Cenetista. Enrolado en la Columna Durruti, combatió en la comarca de Pina de Ebro (1936).
BIBL: *Solidaridad Obrera* (Barcelona), 1393.

**ABADÍA, Emilia** Libertaria, tras la derrota de 1939 se exilió a México.
BIBL: Ignacio Soriano, *Hermoso Plaja y Carmen Paredes...* (2002, internet), 902.

**ABADÍA, José** Apodado Barbas. Almudébar (Huesca), 1908 / Foix (Francia), 14-5-1961. Militante del Sindicato de Campesinos de la CNT. Se opuso al fascio en su pueblo y de seguido intervino en la defensa de Tardienta (julio de 1936). Exiliado tras la guerra, trabajó como obrero agrícola y militó en CNT hasta su acabamiento físico.
BIBL: Raúl Mateo, *Biografías de libertarios oscenses* (2007, inédito).- *Sans patrie ni frontières* (internet, 2007).- Resto, extraviada.

**ABADÍA, Macario** Confederal. Exiliado tras la guerra, se sumó a la CNT escindida (en 1947 adscrito a la Federación de Brioude).
BIBL: *España Libre* (París), 49.

**ABADÍA, Santiago** Militante anarquista en Barcelona. Preso en 1926, desde la cárcel barcelonesa firmó una carta abierta adhiriéndose al congreso de la AIT.
BIBL: *Diccionari biogràfic...* (Barcelona, 2000), 28.

**ABADÍA ALASTRUEY, José** Alcalá de Gurrea (Huesca) / Huesca, 30-8-1936, con 26 años. Labrador confederal, fusilado por el fascio.
BIBL: Raúl Mateo, *Biografías de libertarios oscenses* (2007, inédito).-

**ABADÍA ANTÓN, Eugenio** Lodosa (Navarra), 26-9-1916. Jornalero, afiliado a la CNT local, asesinado por la reacción navarra en 1936.
BIBL: *Navarra 1936* (Tafalla, 1986), II, 388.

**ABADÍA ARRASTIA, Celedonio** Lodosa (Navarra), 2-3-1903. Jornalero, afiliado a la CNT, asesinado por la reacción navarra en 1936.
BIBL: *Navarra 1936* (Tafalla, 1986), II, 387.

**ABADÍA ARRASTIA, Marco Bruto** Lodosa (Navarra), 6-10-1905. Jornalero enrolado en la CNT, asesinado por los sublevados en 1936.
BIBL: *Navarra 1936* (Tafalla, 1986), II, 387.

**ABADÍA ARRASTIA, Mateo** Lodosa (Navarra), 21-9-1984 / Dicastillo (Navarra), 24-9-1936, asesinado por la reacción navarra. Jornalero, militante confederal, miembro de la junta del Sindicato Único de CNT.
BIBL: *Navarra 1936* (Tafalla, 1986), II, 387.

**ABADÍA ASÍN, Florencio** Cenetista. Combatió en la Columna Durruti (1936).
BIBL: M. Aisa (dato enviado en 2005), tomado de *Solidaridad Obrera* (1936), 1399.

**ABADÍA GÓMEZ, Francisco** Confederal en Falset, fusilado por el fascio en Tarragona, 6-5-1939.
BIBL: Internet: veuobrera.org (2004).

**ABADÍA HUESCA, Agustín** Profesor del CENU en Sabadell en 1937.
BIBL: *Solidaridad Obrera* (1937), 1557.

**ABADÍA OTÍN, Manuel** Nacido en Almudébar (Huesca). Confederal, detenido por los sucesos revolucionarios de diciembre de 1933.
BIBL: Raúl Mateo, *Biografías de libertarios oscenses* (2007, inédito).

**ABADÍA DEL RUSTO, Emilio** Pina de Ebro (Zaragoza), 4-3-1920 / Mauthausen-Gusen (Austria), 26-10-1942. Militante cenetista, miembro del grupo Crisol y más tarde de Los Justicieros. En julio de 1936 residía en Barcelona, pertenecía al Sindicato del Vestir e intervino en la ocupación del Colegio Sagrado Corazón de Jesús para transformarlo en hospital. Exiliado en 1939, fue detenido por los alemanes y llevado en noviembre de 1940 a los campos de la muerte.
BIBL: M. Aisa, remitido en diciembre de 2005.- *Solidaridad Obrera*, 12-8-1936.- Bermejo & Checa, *Libro Memorial* (2007, internet).- Razola & Campo, *Triángulo azul* (Barcelona, 1979), 195.

**ABADÍA VELÁZQUEZ, Luis** Confederal detenido en junio de 1948.
BIBL: Antonio Téllez, *Facerías* (París, 1974), 141.

**ABADÍAS, Andrés** Combatiente de la 125 brigada (División Ascaso), desde la que remite ayuda económica pro periódico *Más Allá* (diciembre de 1937).
BIBL: *Más Allá,* 18.

**ABADÍAS BUISÁN, Fidel** Lanaja (Huesca), 1891. Jornalero confederal. Detenido en el marco de los sucesos revolucionarios de diciembre de 1933 (en Lanaja se proclamó el comunismo libertario), fue encarcelado en Jaca y finalmente absuelto (liberado en febrero de 1934.
BIBL: Raúl Mateo, *Biografías de libertarios oscenses* (2007).

**ABADÍAS CABERO, Simeón** Apodado Cabero. Barbastro (Huesca) / Francia, 6-8-1979, con 79 años. Pundonoroso confederal, perseguido en el bienio negro republicano. Activo en la sublevación de diciembre de 1933 en Barbastro, fracasó en su intento de alcanzar Francia y fue encarcelado (junio de 1934) y condenado a tres años. En abril de 1935 preso en Burgos. Pasó muchos años en la cárcel de Segovia. Siempre en CNT.
BIBL: *Le Combat Syndicaliste*, 1045.- *Espoir,* 874, necrológica.- *Zimbel,* 10 (1983), por Antonio Abarca, con foto.- Raúl Mateo, *Biografías de libertarios oscenses* (2007, inédito).

**ABADÍAS CAMÓN, Francisco** Lanaja (Huesca), 15-9-1905. Confederal, miliciano voluntario en la guerra de 1936. Detenido al final de la contienda, en junio de 1940 fue condenado a seis años de prisión.
BIBL: Raúl Mateo, *Biografías de libertarios oscenses* (2007).

**ABADÍAS CÁNCER, Arturo** Lanaja (Huesca), 21-10-1910 / Huesca, 5-7-1940. Jornalero confederal. En el periodo revolucionario delegado de abastos de la colectividad de Lanaja. Acusado de haber participado en la muerte de varios sacerdotes, fue condenado a muerte y fusilado.
BIBL: Raúl Mateo, *Biografías de libertarios oscenses* (2007).

**ABADÍAS CANO, Justo** Albero Alto (Huesca), 1905. Chófer adscrito a la CNT, vecino de Alcalá de Gurrea, preso gubernativo en julio de 1933, detenido en el marco de la insurrección de diciembre de 1933.
BIBL: Raúl Mateo, *Biografías de libertarios oscenses* (2007).

**ABADÍAS ESCARIO, Salustiano** Natural de Bespén (Huesca). Confederal, fusilado por el fascio el 26-8-1942.
BIBL: Raúl Mateo, *Biografías de libertarios oscenses* (2007, inédito).

**ABADÍAS MAIRAL, Victoriano** Lanaja (Huesca), 1910. Confederal. Detenido en el marco de los sucesos revolucionarios de diciembre 1933 (en Lanaja se llegó a proclamar el comunismo libertario), fue encarcelado en Jaca y finalmente absuelto (liberado en febrero de 1934). Durante la guerra presidió el Comité Revolucionario y el Consejo Municipal. En julio de 1937 denunció abusos de la 27 División en el pueblo.
BIBL: Raúl Mateo, *Biografías de libertarios oscenses* (2007).

**ABÁIGAR, Primitivo** En 1920 envía a *Solidaridad Obrera* de Bilbao dinero para los presos.
BIBL: *Solidaridad Obrera* (Bilbao), 65.

**ABÁIGAR ALONSO, Félix** Militante de CNT en el verano de 1936 en San Sebastián. Luchó contra el fascio sublevado en las filas del batallón Bakunin (teniente).
BIBL: *1936. Guerra civil en Euskal Herria* (Andoain, 1998).- F. M. Vargas, "Anarquismo y Milicias de la CNT en Euzkadi", en *Vasconia*, 24 (1996).

**ABAJAS, Alfredo** Militante de la regional Norte. En 1946 desde Burdeos coordinador de la Comarcal Montañesa del exilio. Colabora en *CNT del Norte*.
BIBL: *CNT del Norte* (Bilbao).- *Solidaridad Obrera* (París), 83.

**ABAJO GARCÍA, Gaspar** Nacido en Santurce (Vizcaya) y muerto en 1988, con 76 años. Militante en su temprana juventud de la CNT, huido de su ciudad en octubre de 1934 tras el fracaso de la revolución. Sublevado el fascio, combatió en el frente Norte (1936), enrolado en el batallón Jaurés, quedó mutilado y marchó al destierro para salvar la vida. Exiliado en Francia, padeció internamiento en el campo de concentración de Gurs, más tarde vivió con Serna en Pau y formó en las filas socialistas. Muerto Franco, recuperó sus antiguas creencias alineado con los reformistas.
BIBL: *Polémica,* 33, por E. Serna.- *1936. Guerra civil en Euskal Herria* (Andoain, 1998).

**ABAJO MARTÍNEZ, Felipe** Combatió en las filas del batallón Bakunin por tierras de Vizcaya (1937).
BIBL: *CNT del Norte* (Bilbao), 106.- *1936. Guerra civil en Euskal Herria* (Andoain, 1998).

**ABAJO VIDALES, Francisco** Combatió al fascio en tierras de Vizcaya enrolado en el batallón Bakunin (1937).
BIBL: *CNT del Norte* (Bilbao), 102.- *1936. Guerra civil en Euskal Herria* (Andoain, 1998).

**ABAL IGLESIAS, Ignacio** Afiliado a la Agrupación Confederal Galaica de Asturias en junio de 1937.
BIBL: AGGCE, Salamanca. PS Gijón F 70.

**ABALDE FREIJIDO, Eduardo** Confederal y militante de las JJLL en Vigo durante el periodo republicano y miembro de la Agrupación Cultural El Libro, de Sárdoma. Enrolado por los sublevados en 1936, se evadió al bando republicano. Exiliado en Argelia, murió en el país africano.
BIBL: Antón Briallos, *Noticias biográficas de libertarios gallegos* (Nueva York, 2003), 5.

**ABALDE RODRÍGUEZ, Orencio** Natural de Beade (Pontevedra). Carbonero, miembro de la Sociedad de Cargadores y Descargadores de Carbones de Vigo en la que ocupó cargos (formó en la comisión que en diciembre de 1930 negoció las bases de trabajo con la patronal y en 1932 ejerció de vocal del jurado mixto). En 1930 entre los organizadores de la Asociación Cultural La Victoria de Beade-Vigo, convertida con el advenimiento de la República en La Antorcha del Porvenir. Delegado, con Rogelio Rodríguez, de su sindicato al pleno local de la UGT de Vigo en 1936, pero por entonces con toda seguridad defendía el ideal libertario (militaba en las JJLL) y efectivamente tras el Congreso zaragozano de CNT logró que el sindicato se federase a CNT y se encargó de organizar el ramo dentro de la Confederación. Intervino en la resistencia contra los sublevados en julio de 1936 en Lavadores y, fracasada, escapó al monte. En la posguerra participó en la oposición clandestina anarcosindicalista hasta la represión de 1947, de la que logró escapar. Se asentó en Argentina.
BIBL: Causa 81/39.- *Marea Negra*, 6, por Víctor Oia.- *El Pueblo Gallego*, 21-5-1932.- Antón Briallos, *La contribución libertaria a la resistencia contra el alzamiento militar de 1936 en Vigo* (La Coruña, 2003), 21-22.- Antón Briallos, *Noticias biográficas de libertarios gallegos* (Nueva York, 2003), 5.

**ÁBALO, Enrique** Ayuda económicamente al periódico *Brazo y Cerebro* desde Villagarcía (1935).
BIBL: *Brazo y Cerebro* (La Coruña), 15-11-1935.

**ÁBALO, Luis** Ayuda económicamente al periódico *¡Despertad!* de Vigo desde Villagarcía (1928).
BIBL: *¡Despertad!* (Vigo), 1-12-1928.

**ÁBALOS, Miguel** Confederal, vicepresidente de la Sociedad conquense La Aurora desde septiembre de 1931, tras la derrota de la fracción socialista.
BIBL: *Humanismo y Acracia*, 11, por Irma Álvarez y Ángel L. López.

**ÁBALOS CASTRO, Ruperto** San Asensio (La Rioja) / Logroño (La Rioja), 22-8-1936, con treinta años. Militante de la CNT, jornalero y pequeño propietario. Ya en 1926 desde su pueblo envía dinero pro presos a *La Revista Blanca*. Condenado a diez años por su participación en la sublevación anarquista de San Asensio de diciembre de 1933. Asesinado por los fascistas.
BIBL: *La Revista Blanca*, 80.- Antonio Hernández, *La represión en La Rioja durante la guerra* (Logroño, 1984), 109, 115.- Enrique Pradas, *8 de diciembre de 1933, insurrección anarquista en La Rioja* (Logroño, 1983), 31.- Enrique Pradas, *1936: Holocausto en La Rioja* (Logroño, 1982), 140.

**ÁBALOS MIGUEL, Emilio** Condenado a cuatro años tras la sublevación anarquista de diciembre de 1933 en San Asensio (La Rioja).
BIBL: Enrique Pradas, *8 de diciembre de 1933, insurrección anarquista en La Rioja* (Logroño, 1983), 31.

**ABANDO, Emilio** Combatió en el frente Norte enrolado en el batallón confederal Malatesta (1936).
BIBL: *1936. Guerra civil en Euskal Herria* (Andoain, 1998).

**ABANDO ANTUCHAS, Jesús** También como Anducha. Combatió en los batallones confederales Malatesta y Sacco y Vanzetti en Vizcaya (1937).
BIBL: *CNT del Norte* (Bilbao), 58.- *1936. Guerra civil en Euskal Herria* (Andoain, 1998).

**ABANSES, Pedro** Militante de CNT en el verano de 1936 en San Sebastián.
BIBL: *1936. Guerra civil en Euskal Herria* (Andoain, 1998).

**ABANTE, Ángela** Agitadora libertaria con cierto renombre en la época del terrorismo patronal en Barcelona (años veinte). Tía de Rosario Benavent.
BIBL: León-Ignacio*, Los años del pistolerismo* (Barcelona, 1981), 206.

**ABANTO, José** Miembro del Comité Regional confederal de Aragón, Rioja y Navarra en 1922.
BIBL: M. Buenacasa, *El movimiento obrero español 1886-1926* (París-Choisy, 1966), 83.

**ABARCA, Victoriano** Militante del metal en Barcelona, asesinado por sicarios del Sindicato Libre el 7-10-1920.
BIBL: *Orto,* 113, por M. Aisa.- M. Aisa, *L´efervescència social dels anys 20* (Barcelona, 1999), 21.- León-Ignacio*, Los años del pistolerismo* (Barcelona, 1981), 142.

**ABARCA CÁMARA, Antonio** Barcelona / Badalona (Barcelona), 1-7-1988, con 67 años. Militó desde su juventud en el ramo de químicas de CNT. Luchó con ímpetu en julio de 1936. Asiduo de asambleas, plenos locales y regionales.
BIBL: *Orto,* 53, necrológica con fotografía.- *Solidaridad Obrera,* 193, necrológica.

**ABARCA GÓMEZ, Francisco** Motril (Granada), 8-12-1915 / Huy (Bélgica), 9-8-1983. Agricultor afecto a la FAI desde muy joven y miembro de una colectividad campesina antes de la guerra. Con la entrada del franquismo en Motril, escapa a Massanas (Gerona) y continúa militando en la acracia. Exiliado en 1939, sufre el campo de concentración de Argelés del que sale en un regimiento de trabajadores, primero para carbonear en el monte y después destinado a Saint Malo, donde se suma activamente a la resistencia antialemana (1941-1942), en contacto con los ingleses, sobre todo como saboteador en las obras del muro del Atlántico, hasta que, tornado sospechoso a ojos alemanes, escapa a Ballots y se enrola en las Fuerzas Francesas del Interior. Apresado finalmente por los nazis, lo encierran en la isla de Guernesey hasta el fin de la guerra. Liberado y recuperado de una grave enfermedad, retorna con su familia, se asienta en Ballots, trabaja de albañil y milita en FAI y CNT.
BIBL: Sara Berenguer, carta de 12-10-2003, con información proporcionada por Francisco Abarca Ruiz, y fotografía.

**ABARCA LÓPEZ, Gregorio** Argentona (Barcelona), 1912 / Barcelona, 1-10-1942. Confederal en Granollers, fusilado por el fascio en el Campo de la Bota.
BIBL: M. Aisa (dato enviado en 2005), tomado de *Diario de Barcelona*, 9-10-1942.- J. Mª Solé, *La repressió franquista a Catalunya 1938-1953* (Barcelona, 1985), 334.- Internet: veuobrera.org (2004).

**ABARCA RUIZ, Francisco** Masana-Fontlloga (Lérida), 19-12-1938. Hijo del también militante Francisco Abarca Gómez. Exiliado al final de la guerra, sufrió el campo de concentración de Barcarès. Más tarde estudió mecánica en Francia y con quince años se afilió a las JJLL de París. Trabaja en su oficio, se afilia a la CNT gala y amplía estudios (diploma de ingeniero técnico). En 1954 se suma a la lucha directa contra el franquismo (se interna repetidamente en España a través de los Pirineos) y en los sesenta se une al CIL y participa en campañas de desprestigio y hostigamiento al franquismo. Detenido en Bélgica (11-10-1963) con petición de extradición suiza (acusado de atentados contra aviones de Iberia en Ginebra, Frankfort y Londres), llevó a cabo una huelga de hambre de veinticinco días que lo empujó al hospital. Liberado el 12 de junio de 1964 tras intensas campañas de apoyo, de seguido, 9 de agosto, encabezó la Delegación Exterior de la FIJL en Bélgica. En 1966 intervino en la campaña de agitación contra el franquismo y padeció encarcelamiento durante casi tres meses en Vicennes. Posteriormente consumió dos años en la Universidad Libre de Bruselas y dirigió con verdadero entusiasmo un centro de niños discapacitados en Solières (Bélgica). Vivía en el 2003. Textos en *Tierra y Libertad* de México.
BIBL: Cartas de Sara Berenguer con noticias proporcionadas por Abarca, 2-8-2001, 12-11-2001.- *Boletín FIJL* (Inglaterra), 11.- *Le Combat Syndicaliste* (Paris), 294, con foto; otros números.- *Tierra y Libertad* (México), 372.- Alberola & Gransac, *El anarquismo español y la acción revolucionaria 1961-1974* (París, 1975), 118-119, 137, 142, 146.

**ABARRATEGUI, Miguel** Seudónimo de Miguel G. Valdivielso. En la década del ochenta vivía en Beausoleil (Francia) entregado a la extensión del evangelismo cristiano, lo que acarreó la ruptura con sus otrora amigos, los anarquistas Fontaura y Celma. Asiduo colaborador de la prensa anarquista en el exilio: *Cenit* (numerosísimos artículos tanto en el periódico como en la revista), *Le Combat Syndicaliste, Tierra y Libertad* de México y *Umbral* (1966-1970).
BIBL: Cartas de Abarrátegui de 1978-1985.- *Cenit* (Toulouse), diversos números.- *Le Combat Syndicaliste* (Paris, 1979), varios números.- *Tierra y Libertad* (México) varios números.- *AEP,* 8.- *Umbral,* 101.

**ABASCAL, Manuel** Alias El Cubano. Militante del ramo de la construcción de Barcelona. Su compañera, Carmen Fuentes, muere en Barcelona a fines de 1936.
BIBL: *Solidaridad Obrera*, 2-12-1936.

**ABASCAL ARBE, Miguel** Combatió en el frente Norte (1936), enrolado en el batallón Malatesta.
BIBL: *1936. Guerra civil en Euskal Herria* (Andoain, 1998).

**ABASCAL ZAPATA, Emilio** Artículos en *El Obrero* de Ferrol (1890).
BIBL: *El Obrero* (Ferrol), 8, 10.- J. Álvarez Junco*, La ideología política del anarquismo español (1868-1910)* (Madrid, 1976), 427.

**ABATE, Gabriel** En 1937, combatiente de la 125 brigada (División Ascaso).
BIBL: *Más Allá,* 18.

**ABAYÁ GARRIGA, Francisco** Incompletos son los datos que conocemos de Francisco Abayá, pero bastantes para considerarlo militante obrero interesado por las cuestiones de trabajo y convencido de la conveniencia de organizarse. Su militancia abarca al menos treinta años. Nacido en la provincia barcelonesa (quizás en Manlleu), era tintorero de profesión. Algunas fuentes aseguran que asistió al Congreso de 1870, pero no figura en la lista de delegados. En 1870-1871 forma en la junta de los tintoreros barceloneses. Acudió al Congreso de la Unión Manufacturera de 7 de mayo de 1872, fue miembro de su consejo (1872-1873) y secretario de exterior de la Unión Local de Manufactureros de Manresa (1872). En agosto de ese mismo año de 1872 cofundador y redactor del importante vocero *Revista Social*, en la que durante años ejerció como secretario de redacción. Intervino en el mitin barcelonés de 13 de febrero de 1873. Es posible que formara en la Comisión Federal de la FRE clandestina en 1876-1877. Otras referencias aseguran su colaboración en la también importante publicación *La Federación Igualadina* en la década del ochenta y en las más modestas *El Trabajo* y *El Productor* (en ambas a comienzos del XX). En la década del ochenta desde Manlleu y San Martín de Provensals mantenía su activismo: firmó el manifiesto de 1886 y mitineó ese año, y presentó el escrito *La revolución intelectual y la material* al Segundo Certamen Socialista de Barcelona (1889). En 1891 gira de propaganda con Teresa Claramunt por tierras valencianas. Detenido en 1892 (ocupaba la secretaría de la sección de tintoreros) con el fin de impedir la celebración del 1º de Mayo y de nuevo en 1893 (preso continuaba en enero de 1894). En 1896 se le detuvo, pese a su ceguera casi total, con motivo del atentado de Cambios Nuevos, se le condenó en diciembre a nueve años, se le absolvió en mayo de 1897 y en junio tomó el camino de Londres. En 1900 encabezaba la Unión Comarcal del Ter y como tal llamó (manifiesto de Manlleu) a la celebración de un congreso obrero anarquista que, celebrado, acordó la fundación de la Nueva FTRE o FSORE; ese mismo año colaboró en *La Redención Obrera* de Palamós. En 1908 representó al ramo del agua y arte fabril de Barcelona en el Congreso de Solidaridad Obrera.
BIBL: *La Federación Igualadina*, 38.- Abad de Santillán, *Historia del movimiento obrero español* (Madrid, 1968), 241.- J. Álvarez Junco*, La ideología política del anarquismo español (1868-1910)* (Madrid, 1976), 192-194, 400.- I. Bo i Singla, *Montjuich* (Barcelona, 1917), 101 y siguientes.- X. Cuadrat, *Socialismo y anarquismo en Cataluña* (Madrid, 1976), 595.- *Diccionari biogràfic...* (Barcelona, 2000), 28-29.- Pedro Flores, *Las luchas sociales en el Alto Llobregat y Cardoner* (Barcelona, 1981), 111, 142.- Flores, datos inéditos manuscritos enviados al autor.- R. Lamberet, *Mouvements ouvriers et socialistes (*Paris, 1952), 55, 84.- F. Madrid, *La prensa...* (1991), 159, 26.- F. Olaya, *Historia del movimiento obrero español (Siglo XIX)* (Móstoles, 1994), 824, 815, 819, 1022, 831, 1023-1025, 552.- Seco, *Actas de los Consejos y Comisión Federal de la Región Española (1870-1874)*

# M

**MACARIO, José** Afiliado a la Agrupación Confederal Galaica de Asturias en junio de 1937.
BIBL: AGGCE, Salamanca. PS Gijón F 70.

**MACARRÓN FRAILE, Ramón** Luchó en el frente del Norte (1936), enrolado en el batallón Durruti.
BIBL: *1936. Guerra civil en Euskal Herria* (Andoain, 1998).

**MACAYA HERRERA, Antonio** Detenido en septiembre de 1939; según la acusación, había pertenecido al Ateneo Libertario de Puente de Toledo en Madrid y luchado en la Columna del Rosal.
BIBL: Antonio Téllez, *La red de evasión del grupo Ponzán* (Barcelona, 1996), 152.

**MACEIN, Francisco** También como Maceín. Joven revolucionario en el Madrid de entresiglos, oficinista de fuerte temperamento, que influyó para que el gremio se rebelara, y también periodista. Era federal y pasó al anarquismo por influencia de Vallina, con el que intervino en las más arriesgadas acciones. Enfermo de tuberculosis, dejó de verse con Vallina al marchar éste a Francia. Fundó con Bark la revista *La República Social* (1896 y 1904) y redactó con Bark y Dicenta *Germinal* (1897). Colaboró en *El Heraldo de París* de Bonafoux y en *La Revista Blanca* (1899). Autor de *Ernesto Bark* (Madrid, Biblioteca Germinal, 2ª ed., 1904, Biografías Contemporáneas) y *Los horrores del comercio* (La Coruña, 1902).
BIBL: Benítez & Mestre & Romero, *Objetivo*: *Alejandro Sawa* (internet, marzo 2004).- L. Litvak, *Musa libertaria* (Barcelona, 1981), 45, 423.- Dolores Thion-Soriano, *Ernesto Bark, un romántico revolucionario* (dentro de *Del Romanticismo al realismo*, Actas del I Coloquio de la SLES, Barcelona 1996).- Pedro Vallina, *Mis memorias* (Caracas-México, 1968-1971), I, 76-77.- Catálogo de la BNE.

**MACEIRA, José** Miembro del comité de la CNT de Puentedeume en 1931.
BIBL: Actas Constitución CNT de Puentedeume, 19-8-1931.

**MACEIRA, José** Autor de *Comunismo estatal y comunismo libertario* (Madrid, El Libertario, 1932), obra en la que los confronta y defiende el municipio socialista libre. En el prólogo a su obra firmado por Palmiro del Soto se dice: «Viejo militante obrero y anarquista».
BIBL: R. Lamberet, *Mouvements ouvriers et socialistes* (Paris, 1952), 187.- X. Paniagua, *La sociedad libertaria* (Barcelona, 1982), 112-113.- *Utopías libertarias españolas* (Madrid 1991) 201.- Catálogos de CCUC e IISG.

**MACEIRA BALADO, Agustín** Integrante de la comisión organizadora del Sindicato de Betanzos en 1931, vocal de su primer comité.
BIBL: ARG. Fondo Gobierno Civil. G-1794.

**MACEIRAS, Francisco** Presidente del Sindicato de Espectáculos Públicos de La Coruña en noviembre de 1931.
BIBL: *Solidaridad Obrera* (La Coruña), 14-11-1931.

**MACEIRAS CAMPILLO, Antonio** Confederal de Betanzos (La Coruña), allí asesinado por el fascio, 13-8-1936.
BIBL: Antón Briallos, *Noticias biográficas de libertarios gallegos* (Nueva York, 2003), 56.- Eliseo Fernández & Dionisio Pereira, *O movemento libertario en Galiza* (*1936-1976)* (Vigo, 2006).

**MACHARGO, José.** Seudónimo de **Avelino IGLESIAS**

**MACHICHACO, El** Sevilla, 1902. Periódico.
BIBL: F. Madrid, *La prensa...* (1991), p. 625.

**MACHICADO LLORENTE, Jaime** Ribadesella (Asturias), 1909 / Grandas de Salime ( Asturias), 1937. Confitero, militante de la CNT gijonesa (Sindicato de la Alimentación). En 1937, miembro del grupo faísta gijonés Universo, comisario del batallón Galicia y también de brigada en la guerra. Asesinado por el fascio.
BIBL: *La Voz de Asturias*, 12-8-2007.- FAI Gijón. Grupos y componentes (s.f., pero 1937).- *Batallón Galicia* (internet, 2007).- *Acción Libertaria*, 60.- Ramón Álvarez, *Rebelión militar y revolución en Asturias* (Gijón, 1995), 150.

**MACHIRANT DURÁN, Facundo** Concejal por CNT de Tarrasa en 1936-1937. Exiliado en 1939, trabajó en la Comisión (1946) de ayuda a los anarquistas egarenses.
BIBL: *Diccionari biogràfic...* (Barcelona, 2000), 807.

**MACHO, Manuel** Formó en la ponencia de 10-11-1936 que preparó la entrada de CNT en el Gobierno cántabro.
BIBL: Fernando de Vierna, carta de 1-11-2002, que cree se trata de un error.- *CNT del Norte* (Bilbao), 2.

**MACHO ABAD, Agustín** Luchó en el frente del Norte (1936), enrolado en el batallón Bakunin.
BIBL: *CNT del Norte* (Bilbao), 106.- *1936. Guerra civil en Euskal Herria* (Andoain, 1998).

**MACHO CASTILLO, Urano** Santander, 29-5-1912. Hijo del anarquista Rufino, estudió en la Escuela Integral y Laica de Santander dirigida por el recordado Aurelio Herreros, con siete años sufrió la amputación del brazo derecho y con catorce ingresó en CNT. En 1932 figura entre los fundadores, y miembro de su junta, del Ateneo Obrero de Santander. En el periodo republicano intervino en gira de propaganda con Montsenyy y Martínez Prieto por Levante. Desde septiembre de 1936 director de bibliotecas de la Junta de Instrucción. Formó en la ponencia de 10-11-1936 que preparó las peticiones de CNT para entrar en el Gobierno cántabro. Mitinea en Santander (1-5-1937) y Santoña 5-6-1937 y, por las mismas fechas, preside en Santander un acto de homenaje a México. Perdido el Norte, continuó la lucha en Cataluña hasta la derrota final. Apenas alcanzada Francia, fue detenido por los gendarmes galos y entregado al poder franquista: encarcelado en Santander (en la prisión conoció al poeta José Hierro) y más tarde desterrado a León donde se ganó la vida con un carrito de golosinas. Reconstruida la CNT tras el franquismo, se reincorporó a la misma y en ella seguía (Torrelavega) en el año 2006. Con inquietudes culturales notables (poeta, amigo de los más conocidos escritores e intelectuales cántabros), colabora en la prensa local y confederal desde los veinte años y así textos suyos

pueden leerse en *Adelante, El Cantábrico, CNT del Norte, El Diario Montañés, Espoir* (1981), *La Región.* Autor del libro *Versos en mi vida.*
BIBL: Fidel Manrique, carta de agosto 2002.- Fidel Manrique, remitido en 2006.- Fernando de Vierna, carta de 1-11-2002.- *CNT del Norte* (Bilbao), 2, 102 y otros.- *Espoir,* 934.

**MACHO CUESTA, Rufino** Fundador de dos ateneos populares en Santander. Secretario del Centro de Estudios Sociales Germinal en 1908. Detenido en 1921 mientras asistía a una reunión clandestina de cenetistas en Santander. En 1939 pasó a Francia, pero fue devuelto por los gendarmes, encarcelado en Santander y desterrado a Madrid. Sufrió lo suyo en la capital: repetidamente detenido y torturado. Colabora en *Adelante* de Santander, *El Látigo* (1912-1914), *Solidaridad Obrera* de Bilbao (1920) y *La Región* desde Santander.
BIBL: Archivo de Dionisio Pereira.- Fidel Manrique, remitido en 2006.- Fernando de Vierna, carta de 1-11-2002.- De *Solidaridad Obrera* de Bilbao.- Miguel Íñiguez, *La prensa anarquista en el País Vasco, La Rioja y Navarra* (Vitoria, 1996), III, 18-19.- J. R. Sáiz, Las páginas femeninas de Matilde Zapata (Santander, 2007).

**MACHO GARCÍA, Manuel** Luchó en el frente del Norte (1936), enrolado en el batallón Durruti.
BIBL: *1936. Guerra civil en Euskal Herria* (Andoain, 1998).

**MACHUCA, Bernabé** Internacionalista. En 1900 secretario de la recién constituida Sociedad de Obreros Panaderos de Huelva.
BIBL: M. Aisa, remitido en 2005.

**MACHUCA, D.** Colabora en *Luz y Fuerza* de Madrid (1932-1933).
BIBL: F. Madrid, *La prensa...* (1991), 617.

**MACHUCA, José María** Secretario de coordinación de la CNT de Rive de Gier (Francia) en 1949.
BIBL: *Solidaridad Obrera* (París), 222.

**MACHUCA ASÚN, José** Tardienta (Huesca) / Tarbes (Francia), 1981. Miembro del Consejo de Aragón en 1936. Encerrado en los campos de concentración de Barcarès y Noé, huyó del último en 1940.
BIBL: *Espoir,* 979.- Raúl Mateo, *Biografías de libertarios oscenses* (2007, inédito).

**MACHUCA ORTIZ, Alonso** Jornalero, representó a CNT en el Comité de Abastos de Marbella en 1936. Asesinado a los 42 años por los fascistas en Marbella (Málaga), 13-2-1937.
BIBL: Lucía Prieto, *La guerra civil en Marbella* (Málaga, 1998), 57, 181.

**MACIÁ, Alonso** Miliciano (chófer) en la Columna de Hierro (1936).
BIBL: Abel Paz, *Crónica de la Columna de Ferro* (Barcelona, 1984), 255.

**MACÍA, José R.** En julio de 1931, secretario del Sindicato de Dependientes de Comercio de La Coruña.
BIBL: *Solidaridad Obrera* (La Coruña), 18-7-1931.

**MACÍA, Juan** Detenido con una veintena más de anarquistas (Salvoechea, Ponce, etc.) para evitar las manifestaciones del 1 de mayo de 1891 en Cádiz.
BIBL: *El Corsario* (La Coruña), 81.

**MACIÁ, Pedro** Cerro de Andévalo (Huelva) / Villelongue (Francia), enterrado el 18-2-1964, con 75 años. Trabajó en las minas de Riotinto. Huido a Francia de la dictadura de Primo en 1923. Enrolado en la CNT de Pierrefitte desde 1944, murió en las filas confederales.
BIBL: *Le Combat Syndicaliste,* 288, necrológica.

**MACÍA SANTOS, Antonio** Natural de Barco de Valdeorras (Orense). Miliciano del batallón Galicia, muerto en Abuli, sector de Colloto (Asturias), 6-1-1937.
BIBL: *CNT* de Asturias, 7-1-1937.

**MACÍAS** Cambre (La Coruña), 1897. Emigrado en Argentina, militó en Buenos Aires en la Unión de Chauffeurs de la FORA. Mantuvo estrechas relaciones con Durruti (éste le invitó a participar en el atentado contra el rey en París). Con la Dictadura de Uriburu, escapó a Montevideo, participó en la reorganización del movimiento en medio de agrias luchas internas que a la postre acarrearon su asesinato.
BIBL: Antón Briallos, *Noticias biográficas de libertarios gallegos* (Nueva York, 2003), 56.

**MACÍAS, Jesús** Militante de la CNT madrileña; en 1936, contador del Comité Nacional provisional de David Antona.
BIBL: *Espoir,* 316, por Pastor Sevilla.

**MACÍAS, Manuel** Implicado en el proceso cincopuntista: en 1966 aparece en la Comisión Provincial de Madrid encargada de coordinar la presencia confederal en las elecciones sindicales.
BIBL: Á. Herrerín, *La CNT durante el franquismo* (Madrid, 2005), 323.

**MACÍAS, Rafael** Cenetista malagueño. En 1936 formó parte de los cuadro de defensa confederal.
BIBL: Antonio Nadal, *Guerra civil en Málaga* (Málaga, 1984), 329.

**MACÍAS CARRASCO, Manuel** Militante de CNT, formó en el comité político del Frente Popular marbellí en septiembre de 1936.
BIBL: Lucía Prieto, *La guerra civil en Marbella* (Málaga, 1998), 48.

**MACÍAS FERNÁNDEZ, Abelardo** Alias Liebre. Cenetista leonés, miembro de una partida guerrillera (Gilberto Cuadrado, Manuel Álvarez y su hermano Alfredo) que operó, apenas sublevado el fascio, en tierras de Borrenes y Carucedo en la comarca del Sil. En abril de 1942, en los montes de Ferradillo (cerca de Ponferrada), participó en la reunión multipartidista que creó la Federación de Guerrillas de León y Galicia. Murió en combate frente a las fuerzas represivas en Villasinde, 17-3-1949. Su compañera, Carmen Jerez Rodríguez, orensana de Fervenza, detenida por la guardia civil en julio de 1946, fue violada y asesinada en Montearenas-Ponferrada el 3-5-1947.
BIBL: W. Álvarez, *Historia del anarquismo leonés* (León, 1993), 190, 195.- S. Serrano, *Maquis* (Madrid, 2002), 46, 94-95, 226, 260.

**MACÍAS MACÍAS, Emilio** Vecino de Bilbao, enrolado en el batallón Celta, muerto en el frente del Norte: Udala, 21-4-1937.
BIBL: *1936. Guerra civil en Euskal Herria* (Andoain, 1998), VII, 300.

**MACÍAS MUÑOZ, Domingo** Casares (Málaga), 10-1-1914 / La Rochelle (Francia), 23-4-1989. De niño, porquero; libertario desde joven. Hizo la retirada de Andalucía y luchó en la Columna Durruti con la que cruzó a Francia. La estancia en los campos de refugiados rompió su salud y desde 1940 pasó ocho años hospitalizado en Montauban. Desde 1948 y durante seis años residió en la colectividad de Aymare. Militó en la CNT de Rochefort.
BIBL: *Cenit,* 316, 19-9-1989, necrológica.

**MACÍAS RODRÍGUEZ, Ángel** Escribe en *Escuela Libre* de Valladolid (1911).
BIBL: F. Madrid, *La prensa...* (1991), 326.

**MACOSA** Barcelona, 1980. Periódico de CNT en Macosa.
BIBL: Íñiguez & Sanz, *Catálogo de la prensa contemporánea* (inédito).

**MADARIAGA, Luis de** Colabora asduamente en *Libre-Studio* de Valencia.
BIBL: Soriano, correo, 2007.- *Catálogo de la FLA* (Buenos Aires, 2005), 85.

**MADARIAGA SARABIA, Felipe** Militante de la CNT de Laredo, luchó en el Norte, enrolado en el batallón Durruti (1937).
BIBL: *CNT del Norte* (Bilbao), 61.- *1936. Guerra civil en Euskal Herria* (Andoain, 1998).

**MADEIRO, Juan** Confederal muerto en Lille (Francia) el 1971-1972, con 72 años.
BIBL: *Frente Libertario*, 28.

**MADERA** Valencia, 1978, al menos tres números. Periódico del Sindicato de la Madera de CNT.
BIBL: Íñiguez & Sanz, *Catálogo de la prensa contemporánea* (inédito).- C. Sanz, *Catálogo de prensa...* (2007).

**MADERA LIBERTARIA** Barcelona, 1979, dos números. Periódico del Sindicato de la Madera de CNT.
BIBL: Consulta directa.- Íñiguez & Sanz, *Catálogo de la prensa contemporánea* (inédito).- C. Sanz, *Catálogo de prensa...* (2007).- Catálogo AIP.

**MÁDICO CAÑADO, José** Militante de CNT, vecino de Ascó, fusilado por el franquismo en Tarragona, 13-1-1942.
BIBL: veuobrera.org (internet, 2004).

**MADINAVEITIA, Juan** Colabora en *Lucha Social* de Santiago (1919).
BIBL: *Lucha Social,* 22.

**MADORRÁN, Santiago** Desde Calahorra (1920), envía donativo pro *Solidaridad Obrera* de Bilbao.
BIBL: *Solidaridad Obrera* (Bilbao), 76.

**MADORRÁN HERNÁIZ, Angelita** Fuenmayor (La Rioja), 1911. Confederal, iniciada la guerra pasó, siguiendo a las fuerza republicanas, sucesivamente de Guipúzcoa a Vizcaya, Santander, Asturias y Barcelona. Exiliada en 1939 e internada en el campo de Calvados. Hacia 1946 residía en Burdeos.
BIBL: Mº de Emigración de la República Española. Ficha de control.

**MADRAZO, Eleuterio** Miembro de la CNT de Rentería, refugiado en Vizcaya (1937).
BIBL: *CNT del Norte* (Bilbao), 29.

**MADRAZO MIEZA, Carlos** También como Bieza y Mesa. Vecino de Zumárraga, combatió en las milicias de CNT (1936) y de seguido en el frente del Norte, enrolado en el batallón Sacco y Vanzetti.
BIBL: *1936. Guerra civil en Euskal Herria* (Andoain, 1998), VIII, 509.

**MADRE TIERRA, La** Valencia, 1922. Periódico.
BIBL: F. Madrid, *La prensa...* (1991), 485.

**MADRID, 1869, Manifiesto de los Trabajadores de la Sección de Madrid a los Trabajadores de España** Publicado el 24 de diciembre de 1869 por la sección AIT madrileña tras su reciente constitución, venía a exponer las tesis internacionalistas, sobre todo en su perspectiva bakuninista, puesto que combatía la política y el sufragio universal, al tiempo que defendía el socialismo antiautoritario. El manifiesto lo firmaban los miembros de las tres comisiones de la sección: Bernardo Pérez, Fabricio Giménez, Francisco Oliva, Ángel Mora, Eligio Puga, Luis Castillón, Miguel Jiménez, José María Fernández, Felipe Martín, Enrique Borrel, Francisco Miñaca, Juan Carpena, Claro Díaz, Diego Basavilbaso, Hipólito Pauly, Vicente López, Máximo Ambau, Juan Alcázar, Anselmo Lorenzo, Francisco Mora y Tomás González Morago (éste último fue el redactor del documento). Si se atiende a las firmas, no se vislumbra la ruptura que casi de inmediato iba a darse en el seno de la sección madrileña; por otro lado, el que Morago fuera el encargado de redactarla indica con nitidez que los bakuninistas eran claramente dominantes y Morago su máxima figura.
BIBL: Abad de Santillán, *Historia del movimiento obrero español* (Madrid, 1968), 109.- Madrid & Venza, *Antología documental del anarquismo español* (Madrid, 2001), I, reproducido en 97-110.

**MADRID, 1874, Cuarto Congreso de la FRE** Se celebró clandestinamente en Madrid, que sustituyó a Valladolid, del 21 al 27 de junio, con una asistencia reducida (47 ó 48 federaciones locales según versiones, sobre un total de 360 existentes). Refleja la decadencia de la FRE, ilegalizada, y entre sus acuerdos cabe destacar: 1-Reducción del número de miembros de la comisión federal. 2-Aprobar los acuerdos del Congreso de Ginebra, al que asistieron Farga, García Viñas y otros. 3-Reconocer como un deber la represalia, mientras se nieguen a los trabajadores sus derechos. 4-Declararse solidario de hechos revolucionarios que, como los de Alcoy, han llevado a cabo los internacionales. 5-Revisión de los artículos 9 y 15 de los estatutos, que nuevamente redactados subrayaban la autonomía del individuo, de la sección y de la federación local, quitando poder a los delegados. 6-Moderar la utilización de las huelgas parciales, cara a emprender una vía revolucionaria internacional. 7-Continuar la solidaridad hacia los internacionalistas detenidos y hacia sus familias. 8-Nombrar delegado al Congreso de Bruselas a J. Gómez (seguramente es un seudónimo). Parece que se eligió a Francisco Tomás para la secretaría general y a Madrid como sede de la Comisión Federal.
BIBL: Abad de Santillán, *Historia del movimiento obrero español* (Madrid, 1968), 249-252.- R. Lamberet, *Mouvements ouvriers et socialistes* (Paris, 1952), 51.- Anselmo Lorenzo, *El proletariado militante* (Madrid, 1974), 459, 337-339.- F. Olaya, *Historia del movimiento obrero español (Siglo XIX)* (Móstoles, 1994), 536-538.- Amaro del Rosal, *La violencia, enfermedad del anarquismo* (Barcelona, 1976), 245-246.

**MADRID, 1885, Congreso de la FTRE** Aunque el Congreso barcelonés de 1884 había acordado disolver la Federación, una parte minoritaria pidió que se celebrara un congreso y pese a la oposición de la Comisión Federal y de los partidarios de la clandestinidad, con el apoyo de *Revista Social*, éste se convocó para los días 18-21 de mayo de 1885. Según las informaciones del citado periódico, asistieron las Federaciones de Adra, Baeza, Chamartín, Chamberí, Las Corts, Gervasio de Cassolas, Gracia, Madrid, Málaga, Picamoixons, Reus, Sants, Sarriá, Sevilla, Valls y Vigo, y con representación indirecta Gijón y Lora del Río. Entre los acuerdos: 1-La Federación es partidaria de la anarquía, la federación y el colectivismo. 2-Continuar siendo un organismo legal, público y revolucionario y rechazar el Congreso de 1884. 3-No nombrar comisión federal y redactar nuevos estatutos. 4-Pactar con todos los que luchen contra el capital en favor del trabajo. 5-Convocar un próximo congreso en mayo de 1886. Pero al mismo tiempo, llaman a todas las federaciones a asistir al Congreso convocado por la Comisión Federal en Barcelona para junio. Se ha dicho que fue el congreso de los seguidores de Serrrano Oteiza.
BIBL: *La Revista Blanca,* 139, por Nettlau.- Madrid & Venza, *Antología documental del anarquismo español* (Madrid, 2001), I, 272-276, insertan su Manifiesto tomado de *Revista Social*, 28-5-1885.- F. Olaya, *Historia del movimiento obrero español (Siglo XIX)* (Móstoles, 1994), 716-718.- Amaro del Rosal, *La violencia, enfermedad del anarquismo* (Barcelona, 1976), 311.

**MADRID, 1887, Cuarto Congreso de la FTRE** Celebrado en Madrid del 15 al 17 de mayo, cuando ya se había creado en Barcelona y Valencia el Pacto de Unión, contó con la presencia de unos pocos delegados (según fuentes, 16 ó 17) de Alcoy, Barcelona (Anselmo Lorenzo), Madrid (seguramente representado por Francisco Tomás), Reus, San Gervasio de Cassolas, San Martín de Provensals, Sevilla, Valencia, Valladolid y algunas secciones de la futura Unión de Obreros del Hierro y Similares, e indirectamente de Antequera, Buñol, Carme, Las Corts, Grazalema, Orense y Sabadell. Se aprobó la gestión de la Comisión Federal, así como seguir las orientaciones de los estatutos, proseguir la publicación de *La Crónica de los Trabajadores*, convocar congreso en Reus, rechazar la propuesta de Bilbao de un congreso amplio, que la comisión federal sea nombrada por las federaciones catalanas con sede en Barcelona. También se debatió sobre el derecho del trabajador a percibir el producto íntegro de su trabajo (deber de todos es sostener a los más débiles pero no a los holgazanes).
BIBL: *La Revista Blanca,* 140, por Nettlau.- J. Díaz del Moral, *Historia de las agitaciones campesinas andaluzas* (Madrid, 1969), 131.- R. Lamberet, *Mouvements ouvriers et socialistes* (Paris, 1952), 53, 49.- J. J. López & J. García Lasaosa, *Orígenes del movimiento obrero en Aragón (1854-1890)* (Zaragoza, 1982), 361.- F. Olaya, *Historia del movimiento obrero español (Siglo XIX)* (Móstoles, 1994), 730-732.- Amaro del Rosal, *La violencia, enfermedad del anarquismo* (Barcelona, 1976), 316-317.

**MADRID, 1891, Congreso Amplio** Celebrado entre el 22 y 25 de marzo de 1891 en Madrid, arrancó de un manifiesto de sociedades obreras barcelonesas de 2 de marzo que lo convocó como Congreso Amplio, con la finalidad de unificar fuerzas y con un orden del día muy limitado: conveniencia o no de exigir las ocho horas el próximo 1.º de Mayo; de verlo conveniente, fijar los medios de llevarlo a cabo radicalmente y sin vacilaciones, y por último acordar un manifiesto a los trabajadores. Para organizarlo, llegó a Madrid Marbá, que ayudado por Puig, Borrel, Ruiz, Mata y Ernesto Álvarez, logró prepararlo en el Teatro Liceo. El programa que se planteó el congreso era: 1-Reorganización de la FRE. 2-Mejoras económicas, morales y sanitarias. 3-Reducción de la jornada diaria de trabajo. Sus sesiones transcurrieron en un buen ambiente (eran años de exaltación, los que siguieron al acuerdo del Congreso parisino de 1889 que instituía la fiesta del trabajo), con la presencia de un núcleo socialista (Iglesias, Beard, Pamies.), que a lo largo de las sesiones trató de obstaculizar la buena marcha de los comicios, con el secreto objetivo de beneficiar a UGT, lo que favoreció las polémicas; esa minoría socialista no pudo impedir que se rechazaran los medios políticos (sólo 9 de los 122 delegados se alinearon con el socialismo). Sus decisiones más interesantes fueron: 1-Reafirmar el pacto federal. 2-Asumir las reivindicaciones obreras mediante acciones estrictamente proletarias. 3-Acción directa frente a la base múltiple. 4-Nombrar a J. Marbá Casellas cabeza de la Comisión Federal con sede en Barcelona. Entre el centenar largo de delegados de Asturias, Galicía, País Vasco, Aragón, Cataluña, Andalucía, Baleares, Castilla y Valencia destacaron: Borrel, Esteve, Vicente García, Llunas, López Montenegro, Lorenzo, Saavedra, Sánchez Rosa, Tarrida, Francisco Tomás y Vázquez. Hay cierto confusionismo con este Congreso: algunos lo identifican con el de Pacto y Unión; Soledad Gustavo lo fecha entre los días 24 y 27; otros fijan los delegados en 135 y señalan la adhesión de sociedades de Alcoy, Alicante, Antequera, Barcelona, Bélmez, Bilbao (y Vizcaya), Buñol, Burgos, Capellades, Carme, Las Carreras, La Coruña, El Ferrol, Granada, Granollers, Igualada, Játiva, La Línea, Lora del Río, Madrid, Málaga, Marchena, Medinasidonia, Olot, Oviedo, Reus, Sabadell, Sallent, San Andrés del Palomar, San Martín dels Provensals, Sarriá, Valencia, Valladolid, Valls, Vilasar y Zaragoza; y otros aseguran que se acordó, con el fin de evitar represalias, no hacer públicas las listas de los delegados. Es posible que se trate de dos congresos distintos.
BIBL: *Le Combat Syndicaliste,* 853.- *El Corsario* (La Coruña), 44, convocatoria y orden del día; 141.- *El Obrero* (Ferrol, 13-3-1891), 41, con la convocatoria.- *La Revista Blanca,* 117, por Soledad Gustavo; 142, por Nettlau, 117.- J. Díaz del Moral, *Historia de las agita-*

*ciones campesinas andaluzas* (Madrid, 1969), 131.- Juan Ferrer, *Costa amunt* (Choisy, 1975), 61-63.- R. Lamberet, *Mouvements ouvriers et socialistes* (Paris, 1952), 68.- Madrid & Venza, *Antología documental del anarquismo español* (Madrid, 2001), I, 67.- F. Olaya, *Historia del movimiento obrero español (Siglo XIX)* (Móstoles, 1994), 767-770.- J. Jerónimo Rodríguez, *La cultura sindical en Asturias, 1875-1917* (Oviedo, 2000), 111.- Amaro del Rosal, *La violencia, enfermedad del anarquismo* (Barcelona, 1976), 353-354.

**MADRID, 1900, Congreso Fundacional de FSORE o Nueva FTRE** Bajo la presidencia del legendario Francisco Tomás se desarrolló (tras una sesión previa el día 13 en la sede de la Sociedad de Albañiles) en el Teatro Eldorado de Madrid los días 14 y 15 de octubre de 1900. Había sido convocado inicialmente por la Sociedad de Albañiles El Porvenir del Trabajo en la que militaba Tomás, y a él asistieron unos 150 grupos y sociedades (entre 127 y 157 según fuentes, a las que había que sumar un buen número de adheridas) con 52.000 afiliados, representadas por una cincuentena de delegados. Sus sesiones fueron presididas por Tomás, Claramunt y Pascual, notándose la presencia de Lerroux (que representaba a varias sociedades) lo que indica el confusionismo que por entonces reinaba en los medios obreros y la popularidad del jefe radical (fue el encargado de leer el manifiesto final). Se discutió ampliamente y, entre otras cosas, se vio la conveniencia de que el obrero no se metiera en política; se propuso la organización en federaciones de oficios y la creación de un pacto de solidaridad (que suponía la reconstrucción de la antigua FTRE y que venía a continuar el Pacto) sobre las bases del apoliticismo y el federalismo, y, recalcando la importancia de una nueva táctica: la huelga general, se pidió la jornada de ocho horas. El manifiesto final, dirigido a todos los trabajadores, subrayaba los siguientes puntos: no a los destajos, no a los intermediarios entre capitalistas y trabajadores (o sea, acción directa), igualdad de derechos y jornales entre sexos, prohibición del trabajo a los menores de catorce años, enseñanza integral y laica, supresión del impuesto de consumos y del servicio militar, supresión de la propiedad privada, socialización de los instrumentos de trabajo y condena de las guerras. Tanto los acuerdos como el manifiesto final, exhalan un inconfundible aroma anarquista, por lo que en modo alguno está justificado extraer irónicas consecuencias en razón de la presencia de Lerroux; precisamente el hecho mismo de su presencia, la de un político, no hace sino confirmar la necesidad de la celebración de este congreso para aclarar el confusionismo reinante y proceder en suma a la reconstrucción y reorganización del obrerismo militante que, evidentemente, como en tantas ocasiones, corría el riesgo de sufrir el espejismo de la política; precisamente que el obrerismo anarquista no consiga durante estos años una organización estable es lo que realmente explica que Lerroux, hasta la creación de Solidaridad Obrera, alcance éxito en sus pretensiones. La organización nacida en este Congreso recibió el nombre de FSORE (siglas de 'Federación de Sociedades Obreras de la Región Española'), también llamada Nueva FTRE. Se propuso la organización en federaciones de oficios y la creación de un pacto de solidaridad y se designó Gerona como sede de una Oficina Regional (25 por Gerona, 6 por Madrid, 32 abstenciones). Laura Vicente afirma, siguiendo a Vallina, que fue nombrado secretario Francisco Soler y elegida Barcelona como sede de la Federación. Sobre la lista de delegados hay discrepancias (insertamos la de Olaya, pero parece que también asistieron al menos los siguientes: Ojeda, Otero, José Payá, Sabater, Salvochea, Antonio Sola y Vallina): Juan Antelo (La Coruña), Antonio Apolo (Badajoz), Fernando Barrera (por tres sociedades de Cádiz, Jerez y Puerto Real), Lorenzo Bermejo (Madrid), Miguel Campany (Tarrasa), J. Bresmes (Reus), Luis Canellas (en representación de numerosas sociedades de albañiles y afines de Anglés, Cassá de la Selva, Castelfullit, Figueras, Fulgarolas, Gerona, La Bisbal, Manlleu, Palamós, Ripoll, San Feliu de Guíxols, San Hipólito, San Juan les Fonts, San Quirico, Torelló y Vich), J. Carbajosa (Carmona y Valles), José Claramunt (Alcoy), Juan Colom (por siete sociedades de Barcelona), J. M. Cordobés (Madrid), T. Cortejoso (La Línea), Antonio Crespo (Madrid y Puerto Real), Esteban Cuyas (albañiles de Barcelona, Castellet y Sabadell), V. Daza (zapateros de Alcira y Zaragoza), J. Dios (Madrid), José Fernández (Gijón), T. Figuerola (Algeciras), Luis Garte (Madrid), Enrique Güemes (Sevilla), Isidro Ibarra (Sabadell), Ricardo Gil (textil de Alcoy), Aquilino Gómez (Sestao), E. Jaquet (Reus), Sacramento Lafuente (Gijón), Alejandro Lerroux (por numerosas de sociedades de Agullana, Bagur, Calonge, Cassá de la Selva, Darnius, La Junquera, La Bisbal, Llagostera, Massanet, Palafrugell, Palamós, San Antonio, San Feliú de Guíxols y Vidrieras), León López (Córdoba), Cartas de J. Martínez, cartas (Madrid), R. Pantoja (La Línea y Madrid), Enrique Parro (Alicante), Francisco Payá (Cullera, Sueca y Valencia), J. Pérez (Reus), Carlos Piazzia (Sabadell), José Porta (sociedades de la madera de Cádiz, Granada, Jerez, Lérida, Sabadell, Tarrasa), José Ramiro (Córdoba), Eusebio Rodríguez (Cádiz, Madrid), Vicente Pascual (Alicante), A. Pinilla (Reus), Julio Royo (albañiles de Pueblo Nuevo, Torrente y Valencia), P. Ruiz (Madrid), Francisco Salvatella (textil de Tarrasa), P. Segura (Madrid), Andrés Sola (Málaga), A. Solana (La Coruña).

BIBL: Ángeles Barrio, *Anarquismo y anarcosindicalismo en Asturias* (*1990-1936)* (Madrid, 1988), 36-39.- J. Connelly Ullman, *La Semana Trágica* (Barcelona, 1972), 126.- X. Cuadrat, *Socialismo y anarquismo en Cataluña* (Madrid, 1976), 59-61.- J. Díaz del Moral, *Historia de las agitaciones campesinas andaluzas* (Madrid, 1969), 168, 189.- Ángeles González, *Utopía y realidad* (Sevilla, 1996), 70-71.- R. Lamberet, *Mouvements ouvriers et socialistes* (Paris, 1952), 71.- F. Olaya, *Historia del movimiento obrero español* (*1900-1936)* (Madrid, 2006), 25-30.- Raquel Pérez, *El anarquismo y los orígenes del movimiento obrero canario* (*1900-1910)* (La Laguna, 2005), 84-85.- Amaro del Rosal, *La violencia, enfermedad del anarquismo* (Barcelona, 1976), 403.- Tuñón, *El Movimiento obrero en la historia de España,* 405-406.- Urales, *Mi vida* (Barcelona, s.f.), 72.- Pedro Vallina*, Mis memorias* (Caracas-México, 1968-1971), I, 55.- Laura Vicente, *Teresa Claramunt Creus,* inédito.

**MADRID, 1901, Segundo Congreso de la FSORE o Nueva FTRE** Se celebró en Madrid los días 13-16 de octubre de 1901 con asistencia de 43 delegados que representaban a 75.000 afiliados. En la lista de delegados: Valentín Alconero, Alifá, José Almares, Gabriel Alumbrero, Mariano Álvarez, Antonio Apolo, Juan Balcells, Lorenzo Bermejo, Botella, Vicente Cabané, Francisco Carbajosa, Pablo Casas, Bautista Coll, Tomás Cortejoso, Marcelino Corujo (Gijón), Antonio Crespo, Nicasio Domingo, Francisco Esteva, Melchor Fierro, Elías Fonseca (La Felguera), Francisco García, José Giner, Manuel González, González Sola (Sevilla), Enrique de la Granja, Eusebio Gutiérrez, Pedro Mangas, Mata Cordobés, Manuel de la Mesa, Víctor Monedero, Ceferino Moro (Aznalcóllar), Manuel Muñoz (La Línea), Luis Navarro, Antonio Ojeda (Sevilla), José Otero Mata, José Pérez, Tomás Plaza, José Quiñones, José Ramiro, José Recio, Andrés Reig Vallés, Juan Ruano, Manuel Sánchez, Pedro Segura, Francisco Soler, Darwin Tomás, Francisco Tomás, Torralvo (Grazalema y Jerez), Urales (Centro Instructivo de Algeciras), Miguel Valera, Vallina (Aurora del Porvenir de Madrid) y José Villanueva. Tomó dos acuerdos de interés: por un lado, aprobó el empleo de la huelga general como medio adecuado para la consecución de la jornada laboral de ocho horas; por otro, solicitó la libertad de los presos obreros. El Congreso apoyó plenamente los deseos del delegado gijonés sobre la huelga gijonesa de ese año y también su antisocialismo y apoliticismo. Pero en los tres días que duró no pudo resolverse la cuestión de la reforma de estatutos para fijar más precisamente el funcionamiento y constitución de las federaciones regionales. Trató también de enseñanza laica, legislación laboral y el impuesto de consumo, y decidió fijar la Oficina Regional en Zaragoza con José Lázaro de secretario.

BIBL: Ángeles Barrio, *Anarquismo y anarcosindicalismo en Asturias* (*1990-1936)* (Madrid, 1988), 54-56.- X. Cuadrat, *Socialismo y anarquismo en Cataluña* (Madrid, 1976), 63-65.- José L. Gutiérrez, *La tiza, la tinta y la palabra* (s.l., 2005), 339.- F. Olaya, *Historia del movimiento obrero español* (*1900-1936)* (Madrid, 2006), 48-50.- J. Jerónimo Rodríguez, *La cultura sindical en Asturias, 1875-1917* (Oviedo, 2000), 171.- Urales, *Mi Vida* (Barcelona, s.f.), 72-73.

**MADRID, 1903, Tercer Congreso de FSORE** Celebrado entre el 14 y 16 de mayo con asistencia de unos cuarenta delegados por un centenar de sociedades de Alcoy, Aznalcóllar, Barcelona, Los Barrios, Carmona, Coronil, Gerona, Grazalema, Málaga, Marchena, Montellano, Morón, Paradas, Puerto Real, San Feliu de Guíxols, Santander, Sevilla, Tarrasa, La Unión, Utrera, Vizcaya, Zaragoza y otros lugares. Acordó crear una liga de defensa de la escuela laica y abrir las escuelas cerradas, no abusar de las huelgas, apoyar a los dependientes de comercio en su lucha por librar los domingos, trabajo femenino sólo en los sectores adecuados, abolición de ejércitos, jornada de ocho horas, no a los destajos, acción internacional. Además, se discutió sobre el empleo de la huelga general para obtener la jornada de ocho horas, etc. Se nombró secretario con residencia en Barcelona a Francisco Soler.

Los delegados sevillanos fueron J. López Martín, E. Domarco (Sevilla y Aznalcóllar), A. Saavedra (Morón, Coronil, Montellano, Utrera), Manuel Rodríguez Suárez (Marchena, Paradas, Carmona). Olaya cita también a Dolores Gómez como delegada de una sociedad femenina y Gutiérrez Molina añade a Sánchez Rosa, delegado de varias sociedades de Los Barrios, Jimena, La Línea, Puente Mayorga y Algeciras. Al día siguiente se celebró un encuentro de campesinos (II Congreso Regional), al que asistieron, además de buena parte de las señaladas, otras sociedades de Alcalá de los Gazules, Alcalá del Valle, Arriate, Antequera, Badajoz, Benaoján, Benamahoma, El Borge, Bornos, Casares, Guadalajara, Jerez, Jimena, Manilva, Medinasidonia, Montejaque, Olvera, Ronda, Setenil, Torreperogil, Ubeda y entre cuyos delegados se cita a Juan José García y Sebastián Navas. Seguramente ambos eventos hay que fundirlos, interpretando el segundo como una sesión especial limitada al mundo agrario.
BIBL: X. Cuadrat, *Socialismo y anarquismo en Cataluña* (Madrid, 1976), 67.- Ángeles González, *Utopía y realidad* (Sevilla, 1996), 95.- J. Luis Gutiérrez, *La tiza, la tinta y la palabra* (s.l., 2005), 56, 339-340. F. Olaya, *Historia del movimiento obrero español* (*1900-1936)* (Madrid, 2006), 86-88.- Raquel Pérez, *El anarquismo y los orígenes del movimiento obrero canario* (*1900-1910)* (La Laguna, 2005), 98-99.

**MADRID, 1905, Quinto Congreso de FSORE** Celebrado los días 17-20 de mayo, tomó diversas decisiones: plantear la huelga general pro ocho horas, rechazar la política, crear escuelas racionalistas, apoyar a los presos, denunciar el trabajo infantil, exigir igualdad de salarios entre hombres y mujerrs, condenar la represión rusa, etc. Acordó trasladar el Comité a La Coruña con Santiago Serapio de secretario y convocó congreso para abril de 1906, que no se celebró. Asistieron 17 delegados, por 34 sociedades, entre ellas dos de Sevilla (representada por González Sola) y El Coronil.
BIBL: X. Cuadrat, *Socialismo y anarquismo en Cataluña* (Madrid, 1976), 126-127.- Ángeles González, *Utopía y realidad* (Sevilla, 1996), 112.- F. Olaya, *Historia del movimiento obrero español* (*1900-1936)* (Madrid, 2006), 140-141.

**MADRID, 1919, Segundo Congreso de CNT** Llamado de la Comedia, por el nombre del teatro en que se reunieron los congresistas. Se desarrolló entre el 10 y el 17 de diciembre de 1919, y su misma convocatoria, en Madrid, asombró a socialistas y Gobierno que no esperaban que los confederales se dispusieran a abrir brecha en un territorio hasta entonces más acorde con los planteamientos del reformismo ugetista; tal vez por eso, hubo intentos de sabotaje y boicot (huelga de prensa). La organización corrió a manos de Buenacasa, Bajatierra y Moisés López, y hasta el último momento se dudó de su celebración (al solicitar Cataluña se suspendiese, acosados sus sindicatos por el cierre patronal). La expectación fue grande y asistieron 511 sindicatos por 790.948 afiliados, más 54.857 de sociedades no federadas, distribuidos así: 426.844 de Cataluña, 116.249 de Andalucía, 117.993 de Levante, 15.338 de Asturias, 13.807 de Aragón, 971 de Canarias, 4.387 de Castilla, 320 de Extremadura, 11.059 de Galicia, 3.319 de Vascongadas, y 110 sin adscripción conocida; con 437 delegados: 128 catalanes, 73 andaluces y extremeños, 71 levantinos, 30 aragoneses, 28 gallegos, 55 castellanos, 28 norteños, 19 (otras fuentes indican 26) asturianos, 1 portugués y 8 miembros del Comité Nacional, entre ellos muchos de los más famosos cenetistas y anarquistas de la historia. Lo abrió Boal y se sucedieron en la presidencia: Boal, Carbó, Gallego Crespo, Buenacasa, J. M. Martínez, Seguí y Galo Díez (que lo clausuró). Entre las localidades representadas: Alcover, Alcoy (Pedro Ortega y Jesús Jordá), Algeciras, Alicante (Carlos Botella por los pintores; Francisco Carrasco, Jesús Jordá), Astorga, Badalona, Bajo Panadés (José Torrents), Barbastro, Barcelona (Arbós, Boal, Francisco Botella, José Casas, Vicente Gil, Domingo Martínez, Manuel Mascarell, Andrés Miguel, Simón Piera, Francisco Puig, José Rovira, José Vernet), Bellmunt (Buenaventura Font, Esteban Vendrell), Beniaján, Berga (Pestaña), Bilbao, Binéfar, Bisbal del Panadés, Bujalance (Tomás Martínez), Cabra del Camp, Cádiz (Francisco Canela, José Coll, Francisco Ibáñez, Francisco López, Manuel Montesinos), Calatayud, Capsanes (Buenaventura Font, Esteban Vendrell), Cardona, La Carolina, Córdoba, Cornudella (Buenaventura Font), La Coruña (Germán Barreiro, Ricardo Cotelo, Benito Díaz, José Eiroa, Ramón Faginas, Benito Gómez Couceiro, Pedro Arenillas, Guillermo Quintela, Federico Rivadulla, Juan Rodríguez, Ricardo Arochena, Ramón Sánchez, Juan Barreiro, Julio Benito, Enrique Vázquez, Ramón Franqueiro), Cullera, Denia, Dos Torres, Eibar (Galo Díez), Elche (Francisco Aguado), Épila, Esplugas de Francolí (Abdón Font, Juan Miró), Falset (Buenaventura Font), La Felguera (Amalio Canteli, Roque Conde, Avelino González Mallada, Mariano Molina), Ferrol (Pablo Álvarez, Fausto Bermúdez, Pedro Cao, Alejandro Pantín, Juan Rodríguez), Flix (Buenaventura Font), Gerona, Gijón (Manuel Álvarez, Luis G. Barrosa, Juan Díaz, Salvador Díaz, Florencio Entrialgo, E. Fernández, F. Fernández, Aurelio Gallego, Adolfo González, Luis González, Generoso Laviada, J. M. Martínez, José Pardo, Victoriano Pérez, Jesús R. Ponga, Quintanilla, Manuel Simón, Pedro Vegas), Godall, Gratallops, Graus, Guiamets, Herrera, Hospitalet (Juan Melich, Juan Playáns), Huesca, Jerez (Sebastián Oliva), Jubia (Pedro Cao), Langreo (Jesús Rodríguez), Lérida, Liria (Narciso Poeymirau), Lloá, Logroño, Madrid (Vidal Espinosa, Peñalva, Ángel Santos), Málaga (Paulino Díez), Manresa (Juan Arnau, José Carreras, Luis Doménech, Antonio Ribas por mercantil, Juan Torres por madera), Marsá, Masnou (Vehil), Masroig, Mera (pesca), Mieres (Jesús Ibáñez), Milá, Montblanc, Montroig, Monzón, Murcia, Neda (Pedro Cao), Nulles, Olot, Orense (Alejo Bargosa), Poboleda, Pont de Armentera, Puentedeume (Francisco Salgado por pesca), Pueblo Nuevo del Terrible, Puigpelat, Reus, Ribadesella (Jesús Ibáñez), Sabadell (Juan Costa), Sama-Langreo (Francisco Equisuáin), Sampedor, San Sebastián, San Vicente de Castellet, Santa Cruz de Tenerife, Santander, Santiago (Manuel Fandiño), Selva del Campo, Serra de Almos, Sevilla (J. Ballesteros, Antonio Chacón, F. Colchero, F. Coronado, E. Delgado, A. Garcés, A. González, A. Guerrero, C. Iglesias, Antonio Jurado, A. Martínez, J. Navarro, José Pineda, A. Prado, M. Rojas, M. Romero, E. Torrella, M. Vaquero), Sitges, Suria, Tarragona, Tarrasa, Torroja, La Unión, Valencia (Marín Civera, Francisco Ferrándiz, José Miró), Valladolid, Vallmoll, Valls (Fidel Martí), Vendrell (Magín Miró, José Torrens), Vilavella, Villanueva y Geltrú, Villaviciosa (Cándido Enériz), Vinebre, Zaragoza (Mariano Serra) y Zaramillo. Otros asistentes, sin que sepamos en representación de quién lo fueron: Acín, Alaiz, Amador, Pedro Amat, Anguiano, Enrique Aparicio, Jaime Aragón, Jesús Arenas, Arlandis, Bajatierra, Adolfo Ballano, Vicente Barco, Barea, José Bertrán, Blanco, Bozal, Buenacasa, Francisco Calleja, José Canela, Tomás Cano, Canudo, Bruno Carreras (¿?), Juan José Carrión, J. Castellote, Cayetano Castriz, Jesús Cejuela, Chivinello, Francisco Copaño, Salvador Cordón, Román Cortés, Antonio Domingo, José Durán, Juan Fernández, Fornells, Gallego Crespo, Roque García, Segundo García, García Birlán, Antonio Gómez, Avelino González, Juan Guerrero, Miguel Guerrero, Isgleas, G. Larrada, Diego Larrosa, Manuel Liza, Miguel Lloret, Josefa López, Ernesto Marcén, Mateo Mariné, Diego Martínez, Francisco Martínez, Massoni, Saturnino Meca, A. Miguel, Mira, Emilio Molina, José Molins, Monteagudo, Aquilino Moral, Andrés Nin, Orobón, Ortega, Parera, Parra, Bernardo Pascual, D. Pascual, J. J. Pastor, Peiró, Isabel Hortensia Pereira, Camilo Piñón, Plaja, Quemades, Felipe Quesada, David Rey, Pedro Rico, José Ripoll, Julio Roig, Rueda, Sarrelly, Ángel Santos, Seguí, Evaristo Sirvente Cristóbal, Lázaro Solana, Sousa, J. Suárez, Torreiro, P. Ullot, Usón, Valero, Rafael Vidiella, A. Vieñas, Villaverde. Tras la apertura, las primeras horas, como en todos los congresos, centradas en sistemas de votación, nombramientos de ponencias y similares fueron un desbarajuste y un barullo continuo, pero finalmente el Congreso comenzó a funcionar con eficacia. Los acuerdos principales fueron: 1-Utilización de la acción directa como medio más adecuado para conseguir las metas obreras y la unión del proletariado. 2-Rechazo de las comisiones mixtas, convenios y laudos promulgados por el Gobierno, y utilización del sabotaje de modo inteligente. 3-Rechazar la fusión con UGT por ser distintas las tácticas y los fines de una y otra; intentar absorber a UGT, dado que CNT cuenta con el triple número de adherentes (estuvo a punto de declararse a UGT sindicato amarillo). 4-Elogiar la revolución rusa y adherirse provisionalmente a la Internacional Roja en razón de su carácter revolucionario; mientras, CNT intentará preparar un congreso universal (no obstante, por los avisos de Quintanilla y otros, se mantuvo una postura de espera y se acordó enviar a Pestaña para informarse de la realidad rusa). 5-Imponer la organización por sindicatos únicos (tal como el año anterior se había acordado en Sans) de ramo en las grandes ciudades y de oficios varios en las pequeñas; rechazar las FNI (pese a la defensa que de ellas hizo Quintanilla apoyado por

los asturianos, sólo 14.000 afiliados las aceptaron contra 651.437). 6-La CNT está formada por federaciones regionales, como suma de las federaciones locales y comarcales y éstas de sindicatos. 7-Intentar la fusión con la CGT portuguesa (propuesta de Sousa). 8-Boicot a los periodistas y escritores vendidos a la reacción y a la burguesía. 9-Enviar a Carbó al Congreso de USI en Milán (en sesión secreta se eligió a diversos militantes para que se entrevistaran con sindicatos europeos: así se enviaba a Boal a Portugal, a Quemades y Carbó a Francia, a Piera a Holanda, a Pestaña a Alemania y Rusia). 10-La tierra para el que la trabaja, con colectivización. 11-La finalidad de la CNT es el comunismo libertario, resolución que iba firmada por Carbó, Meca, Paulino Díez, Antonio Jurado, Sarrelly, Piera, Mateo Mariné, Enrique Aparicio, Diego Larrosa, Vicente Barco, Molina, Chivinello, Juan José Carrión, Manuel Liza, Francisco Botella, Pestaña, Román Cortés, Bajatierra, Boal, Domingo Martínez, Puig, Vernet, Vicente Gil y Buenacasa. 12-Otros acuerdos: creación de un comité pro presos nacional, carné nacional, sindicación de la mujer, campaña de propagación por Andalucía, escuelas racionalistas. 13-Nuevo Comité Nacional presidido por Boal. Terminó entre grandes entusiasmos.

BIBL: Eliseo Fernández, cartas de 13-11-2000 y 29-11-2000.- Antonio Pobo (2002), grabación con biografías.- *(Anarquista)*, 7, por D. Pereira.- *Cenit,* 222-223, por P. Díez.- *Le Combat Syndicaliste,* 858 y siguientes.- Suplemento a *Tierra y Libertad*, 398, por E. Carbó.- *El anarquismo en Alicante 1869-1945* (Alicante, 1981), 40.- Abad de Santillán, *De Alfonso XIII a Franco* (Buenos Aires, 1974), 171-178.- Ramón Álvarez, *Eleuterio Quintanilla* (México 1973), 209 y siguientes, 255-257.- M. y A. Amorós, *José Peidro, de la CNT* (inédito, 2005).- Antonio Bar, *La CNT en los años rojos* (Madrid, 1981), 487-555.- Ángeles Barrio, *Anarquismo y anarcosindicalismo en Asturias* (*1890-1936)* (Madrid, 1988), 203-224, con lista de delegados asturianos y valoración de sus intervenciones.- John Brademas, *Anarcosindicalismo y revolución en España* (*1930-1937)* (Barcelona, 1974), 282.- Antón Briallos, *Noticias biográficas de libertarios gallegos* (Nueva York, 2003), 26, 30.- M. Buenacasa, *El movimiento obrero español 1886-1926* (París-Choisy, 1966), 7-91.- *CNT Congresos 1910-1990* (Granada, 1995).- Paulino Díez*, Un anarcosindicalista de acción* (Caracas, 1976), 51-57.- Eliseo Fernández & Dionisio Pereira, *O anarquismo na Galiza (1870-1970)* (Santiago, 2004), 31.- Ángeles González, *Utopía y realidad* (Sevilla, 1996), 362-367.- M. González Urién-Fidel Revilla González, *La CNT a través de sus congresos* (México, 1981).- José L. Gutiérrez, *El anarquismo en Chiclana* (Chiclana, 2001), 41- Ángel Mª Lera, *Ángel Pestaña, retrato de un anarquista* (Barcelona, 1978), 139.- D. Marín, *Clandestinos* (Barcelona, 2002), 181.- Jacques Maurice*, El anarquismo andaluz* (Barcelona, 1990), 279.- *Memoria del Congreso. Madrid 10-18 de diciembre de 1919* (Barcelona, s.f. y Toulouse, 1948).- F. Olaya, *Historia del Movimiento Obrero Español* (*1900-1936)* (Madrid, 2006), 418 y siguientes.- José Peirats*, La CNT en la revolución española* (París, 1971), I, 27-30.- Carlos Pereira, *O asociacionismo en Culleredo na Segunda República* (Betanzos, 1996), 45.- Ricardo Sanz*, Figuras de la revolución española* (Barcelona, 1978), 269.- Ignacio Soriano, *Hermoso Plaja y Carmen Paredes...* (2002), 327.- Laura Vicente, *Sindicalismo y conflictividad social en Zaragoza* (*1916-1923)* (Zaragoza, 1993), 95-97, sobre la presencia aragonesa.- H. Willemse, *Pasado compartido* (Zaragoza, 2002), 69.

**MADRID, 1921, Pleno o Asamblea de CNT** Convocado, parece, por la Regional Norte (Galo Díez), se celebró los días 14-15 de agosto (según algunos en julio) y contó con 34 delegados de todas las regionales: 7 del Norte, 6 de Aragón, 5 de Castilla, 4 de Andalucía, 5 de Cataluña, 2 de Baleares, 1 de África, Galicia, Asturias y el Comité Nacional; algunas fuentes señalan la ausencia de Levante, mientras otras indican que asistió con 4 delegados, lo que quizás se explique porque se dice que hubo detenciones de delegados camino de Madrid. Acordó: 1-La CNT se responsabiliza de todos sus actos. 2-Independencia y autonomía de toda organización política. 3-Ratificar su orientación hacia el comunismo libertario. Dejó pendiente la cuestión de la III Internacional hasta que los delegados enviados a Rusia pudieran informar, pero se reconsideró por vez primera la adhesión a la internacional ISR, con la clara intención de neutralizar el avance comunista en CNT y en concreto del Pleno leridano del mismo año. Este pleno parece que se corresponde en realidad con el llamado Pleno de Logroño de agosto, citado por Buenacasa, y con el Congreso de 1923 de Logroño, del que habla Gené, finalmente suspendido.

BIBL: Actas Conferencia de Zaragoza 1922.- *Le Combat Syndicaliste,* 900, por Gené.- Ramón Álvarez, *Avelino G. Mallada, alcalde anarquista* (Barcelona, 1987), 28.- Antonio Bar, *La CNT en los años rojos* (Madrid, 1981), 590-591, 617-618.- Ángeles Barrio, *Anarquismo y anarcosindicalismo en Asturias* (*1890-1936)* (Madrid, 1988), 243.- M. Buenacasa, *El movimiento obrero español 1886-1926* (París-Choisy, 1966), 105.

**MADRID, 1923, Congreso Nacional Anarquista** Celebrado el 25 de abril de 1923 (aunque algunas fuentes indican 18-20 de marzo y otras 18-20 de mayo), como resultado de una propuesta del grupo Vía Libre de Zaragoza expuesta en el periódico *Cultura y Acción*. Detrás de la convocatoria estaba, según se dice, la gente de Durruti (el leonés fue delegado por Cataluña y, al parecer, entregó una lista negra de enemigos de los obreros con los que había que acabar), pero la comisión organizadora la constituían: Buenacasa, Nicasio Domingo y Francisco Goñi, y también tuvo algún papel Arturo Parera. Las noticias sobre este congreso son raras y contradictorias. García Oliver afirma que su eco fue escaso e, igualmente, pobre la concurrencia, y que su único acuerdo importante consistió en la creación de un Comité Nacional de Relaciones en Barcelona del que se habían de encargar Durruti y Aurelio Fernández (que se vino abajo con la llegada de Primo de Rivera). Buenacasa, sin muchas precisiones, dice que adoptó acuerdos valiosos y que hubo representantes de todas las regiones. Parece que sacó un manifiesto netamente revolucionario. Para unos, acordó la creación de una federación nacional de grupos anarquistas de España, que, según otras opiniones, no pasó de ser un comité de relaciones; para otros, trataba de reforzar el papel anarquista y su influencia en CNT. Parece seguro que en junio comenzó a funcionar un Comité Nacional de Relaciones Anarquista surgido de este congreso. Díaz del Moral habla de un Congreso celebrado los días 18-20 de mayo de 1922, pero seguramente se trata de éste, y dice que asistieron sólo doce delegaciones.

BIBL: M. Aisa, *L´efervescència social dels anys 20* (Barcelona, 1999), 46.- Antonio Bar, *La CNT en los años rojos* (Madrid, 1981), 581 587.- M. Buenacasa, *El movimiento obrero español 1886-1926* (París-Choisy, 1966), 88.- J. Díaz del Moral, *Historia de las agitaciones campesinas andaluzas* (Madrid, 1969), 299.- J. García Oliver, *El eco de los pasos* (Barcelona, 1978).- R. Lamberet, *Mouvements ouvriers et socialistes* (Paris, 1952), 116.- A. Parera (hijo), *Biografía de Parera* (inédita), 21.- Laura Vicente, *Sindicalismo y conflictividad social en Zaragoza* (*1916-1923)* (Zaragoza, 1993), 128.- Laura Vicente, *Teresa Claramunt Creus* (inédito).

**MADRID, 1930, Conferencia de CNT** Convocada para los días 13-17 de octubre de 1930, fue suspendida, noticia que llegó cuando bastantes delegados ya habían alcanzado Madrid, por lo que pese a todo decidieron reunirse y acordaron ratificar los postulados del sindicalismo revolucionario y rechazar el colaboracionismo político. Asistieron: Albacete, Alcoy, Alfara del Patriarca, Alicante, Bilbao, Burriana, Cádiz, Calahorra, Carlet, Cartagena, Caudete de las Fuentes, Ceuta, Cieza, Córdoba, Elda (representada por Manuel Bellot), La Felguera, Fernán Núñez, Gijón, Haro, Lérida, La Línea, Logroño, Madrid, Málaga, Manresa, Montserrat de Valencia, Petrel, Puerto de Sagunto, Santander, Sevilla, Soyaño, Tánger, Valencia, Vélez Málaga, Villajoyosa y Vitoria. Igualada eligió para representarle a J. Cuatrecasas.

BIBL: *La Protesta* (Igualada), 9.- *La Revista Blanca,* 179.- Juan Vera, *Manuel Bellot Orgilés. Noticias de un alcalde silenciado 1902-1939* (Elda, 18-7-2002), 5.

**MADRID, abril de 1931, Pleno Nacional de Regionales de CNT** Celebrado el 23 de abril, decidió la creación de los comités de defensa, rechazó el derecho de autodeterminación (declarar huelga general o insurrección armada contra todo tipo de separatismo gallego, catalán o vasco) y convocó un congreso extraordinario. Asistió por Galicia, Villaverde.

BIBL: *A Nosa Terra*, 479, por D. Pereira.- F. Olaya, *Historia del Movimiento Obrero Español* (*1900-1936)* (Madrid, 2006), 661.- Dionisio Pereira, *A CNT na Galicia 1922-1936* (Santiago, 1994), 106, 132.

**MADRID, 1931, Tercer Congreso de CNT** Se celebró en Madrid entre el 10 y 16 de junio en los locales del Teatro del Conservatorio (de ahí que también sea conocido este congreso como el del Conservatorio), empleándose 14 sesiones, que fueron presididas por: Isgleas, Galo Díez, Avelino González, San Agustín, Mendiola, Peiró, Villaverde, Antonio Pastor, Carbó, Manuel Pérez, Piñón, Roig, Calderón y Domingo Torres. Estudió un orden del día en el que además del informe del Comité Nacional y gestión del mismo, se incluían: plan de reorganización de CNT, creación de FNI, campaña nacional de propaganda y organización, organización de los campesinos, reivindicaciones económicas (salario mínimo, disminución de la jornada laboral, lucha contra los impuestos salariales, lucha contra el paro), publicaciones de CNT, acuerdos para el Congreso de la AIT y nombramiento de delegados, posición

# Z

**ZABALA, Casiano** Miembro del grupo faísta Los Intransigentes con los hermanos Inestal, Mancebo y otros en Madrid (1933).
BIBL: José L. Gutiérrez, *La idea revolucionaria* (Móstoles-Sevilla, 1993), 92.

**ZABALA, Consuelo** Madrid 1920 / Móstoles (Madrid), 21-3-2004. Militante de las JJLL con apenas dieciséis años, alcanzó cierto renombre durante la guerra por sus conferencias radiofónicas (1937) y colaboraciones periodísticas y desempeñó la secretaría de las JJLL de Chamartín (1938). Encarcelada en 1939 durante dieciocho meses. Liberada a fines de 1940, se unió a Ángel Urzáiz, compañero para siempre, y al que se mantuvo fiel pese a las dificultades (preso de 1947 a 1959) como a la idea libertaria. Muerto Franco, la pareja intervino en la reorganización y en el mantenimiento de la FAL. Prologó un libro de García Morato (1996) y colaboró en *Frente Libertario* de Madrid.
BIBL: *CNT,* 302, por Eliseo Fernández, con foto.- Ángeles García-Maroto, *La mujer en la prensa anarquista. España 1900-1939* (Madrid, 1996), 14.

**ZABALA, Felipe** Desde ¿Haro? en 1920 envía dinero pro presos y pro *Solidaridad Obrera.*
BIBL: *Solidaridad Obrera* (Bilbao), 65.

**ZABALA, José María** Colabora en *Lucha Social* de Santiago (1919).
BIBL: *Lucha Social,* 22.

**ZABALA, Julio** Militante del Sindicato de la Madera de Barcelona, detenido en enero de 1933.
BIBL: Gallardo & Márquez, *Ortiz, general sin dios ni amo* (Barcelona, 1999), 44-45.

**ZABALA, Manuel** Colabora en *El Látigo* de Baracaldo y en *La Voz del Obrero* de La Coruña (en enero de 1914 reseña un mitin socialista en Vitoria en nombre de la sociedad varia La Fraternal y defiende el anarquismo). Envía dinero pro presos desde Bilbao (1920).
BIBL: *Solidaridad Obrera* (Bilbao), 20.- *La Voz del Obrero* (1914), 122.- Miguel Íñiguez, *La prensa anarquista en el País Vasco, La Rioja y Navarra* (Vitoria, 1996), III, 18-19.

**ZABALA, Mariano** Adscrito al Sindicato de Alimentación de la CNT de San Sebastián, refugiado en Bilbao (diciembre de 1936).
BIBL: *CNT del Norte* (Bilbao), 18.

**ZABALA, Pablo** En 1920 militaba en la CNT de Bilbao.
BIBL: *Solidaridad Obrera* (Bilbao), 61.

**ZABALA BILBAO, Marcelino** Fallecido en Santander, 1995. En 1936, adscrito a la CNT donostiarra. Luchó en el frente del Norte, enrolado en la sección de Orugas.
BIBL*: CNT*, 191.- *1936. Guerra civil en Euskal Herria* (Andoain, 1998), VIII, 538, 398.

**ZABALA GARAY, Juan** O Zaballa. Luchó en el frente Norte (1936), enrolado en los batallones Puente y Sacco y Vanzetti.
BIBL: *CNT del Norte* (Bilbao), 17.- *1936. Guerra civil en Euskal Herria* (Andoain, 1998).

**ZABALA GÓMEZ, Ricardo** Luchó en el frente Norte (1936), enrolado en el batallón Celta.
BIBL*: 1936. Guerra civil en Euskal Herria* (Andoain, 1998).

**ZABALA NARVARTE, Cándido** Luchó en el batallón Bakunin en Vizcaya (1937).
BIBL: *CNT del Norte* (Bilbao), 102.- *1936. Guerra civil en Euskal Herria* (Andoain, 1998).

**ZABALA SORIANO, Marcelino** Militante confederal y faísta de la regional Centro. Soldado de la 78 brigada en 1938.
BIBL: AGGCE. Miembros de la FAI con cargos en el Ejército Popular (Madrid, 13-6-1938).

**ZABALEGUI, Juan** En 1920 envía dinero desde Rentería pro *Solidaridad Obrera* de Bilbao.
BIBL: *Solidaridad Obrera* (Bilbao), 65.

**ZABALEGUI DÍAZ, Julián** Rentería (Guipúzcoa), 12-11-1922. En CNT desde fines de 1944 (exiliado a Francia en septiembre), asentado en Urepel.
BIBL: CNT Euskadi-Norte en el exilio. Ficha de control.

**ZABALETA, Francisco** Desde Sestao colabora en una suscripción económica a favor de las familias de Pallás y Francisco Ruiz (1893). Administrador de *Primero de Mayo*.
BIBL: *El Corsario* (1893), 173.- Miguel Íñiguez, *La prensa anarquista en el País Vasco, La Rioja y Navarra* (Vitoria, 1996), III, 34.

**ZABALETA EGUIGUREN, Blas** Luchó en el frente Norte (1936), enrolado en el batallón Sacco y Vanzetti.
BIBL: *1936. Guerra civil en Euskal Herria* (Andoain, 1998).

**ZABALETA EGUIGUREN, Fernando** Vecino de Zumárraga (Guipúzcoa), en 1936 luchó en las milicias confederales y, de seguido, en el batallón Sacco y Vanzetti (1936-1937).
BIBL: *CNT del Norte* (Bilbao), 48.- *1936. Guerra civil en Euskal Herria* (Andoain, 1998), VIII, 539.

**ZABALETA EGUIGUREN, José** Luchó en el frente Norte (1936), enrolado en el batallón Malatesta.
BIBL: *1936. Guerra civil en Euskal Herria* (Andoain, 1998).

**ZABALETA MARTÍN, José** Luchó en el batallón Bakunin en Vizcaya (1936).
BIBL: *CNT del Norte* (Bilbao), 22.- *1936. Guerra civil en Euskal Herria* (Andoain, 1998).

**ZABALETA OYARBIDE, Eugenio** Luchó en el frente Norte (1936), enrolado en el batallón Sacco y Vanzetti.
BIBL: *1936. Guerra civil en Euskal Herria* (Andoain, 1998).

**ZABALETA SAN MIGUEL, Esteban** Combatió en el batallón Malatesta en Vizcaya (1937).
BIBL: *CNT del Norte* (Bilbao), 79.- *1936. Guerra civil en Euskal Herria* (Andoain, 1998).

**ZABALZA PÉREZ, Tomás** Gallipienzo (Navarra), 29-12-1898 / Monreal (Navarra), 7-8-1936. Obrero, militante de CNT, asesinado por la reacción navarra.
BIBL: *Navarra 1936* (Tafalla, 1986), 425.

**ZABARÁIN, Joaquín** También como Francisco y apellido Zarabain y Zalabain. Prestigioso anarquista del norte. Militaba en el País Vasco hacia 1920 y propuso a Los Justicieros un asalto económico con vistas a comprar armas (1921), que efectivamente se realizó (él adquirió cien pistolas en Eibar). Asistió a la Conferencia de Zaragoza de 1922 en representación de Vizcaya y al Pleno de Mataró de febrero de 1923 por la regional Norte. En 1923 mitinea en San Sebastián con Viteri, Alquézar y otros. En 1947, vocal en el comité de la Agrupación de la CNT de España en México, pro interior, y desde 1945 enlace con el Comité Regional vasco de Bayona. Colabora en *Solidaridad Obrera* de Bilbao (1920).
BIBL: Actas Conferencia 1922.- Cartas de 1946 y siguientes.- *CNT* (México, 1947), 1.- *Solidaridad Obrera* (Barcelona), 27-4-1923.- *Solidaridad Obrera* (Bilbao), 64.- M. Buenacasa, *El movimiento obrero español 1886-1926* (París-Choisy, 1966), 84, 111.- Paulino Díez, *Un anarcosindicalista de acción* (Caracas, 1976), 100, 88.- Abel Paz, *Durruti,* 33-34.

**ZACARÍAS, José** Secretario de la CNT de Metz (Francia) en 1948.
BIBL: *CNT* (Paris), 149.

**ZÁEZ, José:** *véase* **José SÁEZ**

**ZAFÓN BAYO, Juan** Barcelona, 28-4-1911 / Barcelona, 27-5-1977. Cenetista desde los 18 años, en la preguerra militó en el Sindicato de Profesiones Liberales y fundó los sindicatos barceloneses de químicas y publicidad. Luchó en el frente aragonés, enrolado en la Columna Ortiz (dirigió su portavoz, *Combate*) y parece que también en la Columna Durruti. Delegado de Información y Propaganda en el Consejo de Aragón hasta el otoño de 1937, momento en que se reintegró a la columna, ya militarizada. Consumada la derrota, pasó a Francia: campo de concentración de Vernet, compañías de trabajadores en las Ardenas (de donde huyó en mayo de 1940 hacia Lissac) y campos de concentración de St Cyprien y Ruán. En 1941 se integró en la red Pat O´Leary en contacto con Ponzán (de quien fue hombre de confianza) hasta su detención en octubre de 1942 en Toulouse y encierro en Vernet, de donde sale en diciembre. En 1943 es deportado a Alemania, pero logra fugarse y alcanzar Burdeos, para posteriormente combatir en la resistencia gala. En 1944 vivía en París y formó en el Comité Regional de CNT del Norte (uno de los creadores de la Federación Local escindida de París en 1945). Expulsados los alemanes, se trasladó a México (1947), país en el que residió hasta su regreso, enfermo del corazón, a España tras la muerte de Franco (se afilió al Sindicato de Profesiones Liberales de Barcelona). Acérrimo defensor de la unidad confederal, uno de los iniciadores del *Boletín por la Unidad de CNT de España* en 1955. Seudónimos: Ariel y Zapata. Su compañera, Lucía Rueda. Colabora en *España Libre* de París (1952). *Solidaridad Obrera* (1976). Es autor de *El colectivismo es la última barrera* (inédito), *La complejidad humana* (inédito), *El Consejo revolucionario de Aragón* (Barcelona, Planeta 1977), *La cooperativa emanada del sindicato* (inédito), *¿Es necesario revisar las tácticas?* (inédito), *La España de mañana* (México, Nueva Cultura 1967, con Porquet), *Francisco Ponzán, el idealista* (inédito), *Pasado, presente y futuro del anarcosindicalismo* (inédito), *Proudhon, Bakunin y el anarquismo moderno* (inédito), *La revolución es un deber cívico* (inédito), *La revolución española nace del espíritu del pueblo* (París, 1945), *Trazos libertarios* (inédito), *La violencia* (inédito).
BIBL: *España Libre* (París), 260.- *Noticiari*, 18-19, por Aisa.- *Solidaridad Obrera*, 7, 14 (necrológica).- *Diccionari biogràfic...* (Barcelona, 2000), 1479.- D. Marín, *Clandestinos* (Barcelona, 2002), 114.- Olegario Pachón, *Recuerdos y consideraciones de los tiempos heroicos* (Barcelona, 1979), 118-119.- E. Pons Prades, *Guerrillas españolas 1936-1960* (Barcelona, 1977), 261.- E. Pons Prades, *Republicanos españoles en la Segunda Guerra Mundial* (Barcelona, 1975), 290-292, 316, 207, 305.- Antonio Téllez, *La red de evasión del grupo Ponzán* (Barcelona, 1996), 42, 85, 260, 273, 278, 287, 323, 338 con foto, 339, 355.- Juan Zafón, *El consejo revolucionario de Aragón* (Barcelona, 1979), 9 y todo el libro.- Catálogo FAL.

**ZAFRA, Antonio** Acabada la guerra se ganaba la vida a salto de mata en Granada y hacia 1941 se unió a la partida guerrillera de Raya.
BIBL: A. Fontanillas, entrevista grabada a R. Sola (Granada, 1990).

**ZAFRA, Manuel** En junio de 1873 en Sanlúcar de Barrameda firma un escrito de protesta con otros siete internacionalistas contra los atropellos municipales.
BIBL: *Espoir,* 681, por Cala.

**ZAFRA, Sebastián** Confederal, alférez del batallón 316 dentro de la 79 brigada en marzo de 1939.
BIBL: *Tierra y Libertad*, 57.

**ZAGURRIA BENGOECHEA, Germán** Nacido el 10-10-1892. En CNT desde 1918, militante del ramo de la construcción. Exiliado a Francia, hacia 1946 vivía en Ciboure.
BIBL: CNT del Norte reformista. Ficha de control.

**ZAGURRIA CAMPAÑA, Germán** Vecino de Santoña (Cantabria), de CNT, combatió en el frente guipuzcoano (1936).
BIBL: *1936. Guerra civil en Euskal Herria* (Andoain, 1998).

**ZAHONERO, José** Artículos en *El Porvenir Social* de Barcelona (1894-1896).
BIBL: F. Madrid, *La prensa...* (1991), 135.

**ZALABARDO, Antonino** Logroño (La Rioja), 1895. Afiliado a la CNT riojana en su juventud, se trasladó en los años de Primo de Rivera a Barcelona, donde regentó un quiosco de libros situado en la plaza de la Universidad, auténtico foco de difusión de literatura anarquista entre los estudiantes más inquietos. En 1933-1934, los fascistas le quemaron el quiosco, que logró recomponer y mantener hasta el triunfo franquista. Exiliado durante un par de años, retornó a Barcelona y montó con la debida cautela otro quiosco en la zona de la Diagonal-Muntaner, convertido igualmente en centro de distribución de libros prohibidos. En la década del setenta volvió a su tierra natal, donde murió en fecha desconocida.
BIBL: Eugenio Camarasa, *Apuntes biográficos de compañeros de CNT* (2006, inédito).

**ZALACAÍN, Martín.** Seudónimo de **Vicente GARCÍA**

**ZALDÍVAR, José C.** Pintor, secretario de la Asociación de Trabajadores fundada en Santa Cruz de Tenerife en 1870.
BIBL: Oswaldo Brito, *Historia del movimiento obrero canario* (Madrid, 1980), 56.

**ZAMACONA ECHEVARRÍA, Tomás** Basauri (Vizcaya), hacia 1914. En CNT desde 1932. Combatió en el batallón Puente en Vizcaya (1937). Exiliado en 1939, en los cuarenta vivía en Bayona, tras sufrir el campo de concentración de Gurs y las compañías de trabajadores hasta septiembre de 1941. En 1957 reingresa en la regional Norte en el exilio con residencia en Bayona. Su compañera, Amelia Anchía Quirós. Su hermana, Antonia, desde 1945 en Francia.
BIBL: CNT Euskadi-Norte en el exilio. Ficha de control.- Mº de Emigración de la República. Ficha.- Aransáez, carta de 1953.- CR del Norte, carta de 10-11-1957.- *CNT del Norte* (Bilbao), 101.

**ZAMALLOA, Benito** Desde Burdeos envía dinero pro federación comunista de París en 1920.
BIBL: *Solidaridad Obrera* (Bilbao), 20.

**ZAMARRERO ZAMORANO, Vicente** Combatiente del batallón 389 de la brigada mixta 98, desde la que envía donativo pro periódico *Galicia Libre* (1938).
BIBL: *Galicia Libre*, 29.

**ZAMARRIEGO CLEMENTE, Adolfo** Asistió por los ferroviarios a la reunión de 17 de julio de 1937 en la que se nombró Comité Regional del Centro y en la que se le eligió para formar en la comisión político social del nuevo comité encabezado por Isabelo Romero.
BIBL: Acta de Constitución del CR del Centro de 17-7-1937.

**ZAMBRA** Ciudad Real, sin fecha (posfranquismo), al menos un número. Periódico del colectivo Zambra.
BIBL: Consulta directa.

**ZAMBRANA CAPITÁN, Joan** Agramunt (Lérida), 24-1- 1960. Transcurre su primera infancia en el leridano pueblo de Tornabous y desde 1970 se residencia en Badalona. Se afilia a la CNT de Badalona en 1976 (ramo de Banca), que dejó tras los conflictos del V Congreso, y milita especialmente en movimientos asociativos de barrio y con posterioridad en los comités anti-Otan (1982). Más tarde se sumó a la CGT. Licenciado en historia contemporánea por la Universidad de Barcelona (1988), a fines de siglo se interesa vivamente por la investigación histórica centrada en lo libertario, perceptible, por un lado en su pertenencia (miembro fundador) al Centre de Documentació Antiautoritari i Llibertari de Badalona, y por otra en la publicación de relevantes estudios. También conferenciante desde el 2000 en Badalona, Barcelona, Berga, Mataró, Reus, etc., exposiciones referidas especialmente a la temática de sus libros. Colabora en *Alhora*, *Catalunya, Libre Pensamiento*, *Polémica* (2000) y *Rojo y Negro*. Autor de *La Alternativa libertaria. Cataluña 1976-*

*1979* (Badalona, Fet a Má, 2000), *Inicis d´un sindicalista llibertari. Joan Peiró a Badalona 1905-1920* (Badalona, Fet a Má, 2005, con Jordi Albadalejo). También ha colaborado, sobre la industrialización y el cenetismo badaloneses, en el libro colectivo *El cinturón rojinegro. Radicalismo cenetista y obrerismo en la periferia de Barcelona 1918-1939* (Barcelona, Ediciones Carena, 2004). En cuanto al panorama libertario «soy de aquellos que está por intentar un proyecto de mayor colaboración entre las sensibilidades libertarias y asimismo entre aquellos que se reclaman del anarcosindicalismo (fui miembro de Debate Libertario desde 2001 que intentó un proceso de acercamiento fraternal entre militantes del anarcosindicalismo)».
BIBL: R. Sánchez, correo de 5-3-2007.- J. Zambrana, correo de 26-9-2007.- *La Campana*, 140.- *Noticiari,* 23.- *Polémica,* 70.- *Solidaridad Obrera* (Barcelona), 325, por Carles Sanz.- Zambrana, *La Alternativa*, solapas.

**ZAMBRANO, Reyes** Desde Cala (1925-1930) envía dinero a La *Revista Blanca* para los presos.
BIBL: *La Revista Blanca*, 121, 149, 179, 55, 61.

**ZAMBRUNO BARRERA, Manuel** Cordobés de origen, militante del metal de la CNT madrileña, reconocido técnico en la empresa Hispano-Olivetti. En 1936 intervino en el asalto del cuartel de la Montaña. Colaborador habitual de la prensa confederal con el seudónimo Nobruzán, corresponsal de *Solidaridad Obrera* en Madrid desde antes de 1936, y redactor y corresponsal en los frentes de los diarios confederales del Centro, al tiempo que distribuidor de la prensa para evitar el secuestro de los comunistas, que lo llegaron a detener e interrogar en el verano de 1937, siendo sargento de la 77 brigada. Al parecer fue compañero sentimental de Amparo Poch. Encarcelado tras la guerra en Madrid, Fernando Collado cuenta una anécdota que lo define: estando preso en los calabozos de Gobernación y ser felicitado tras arreglar las máquinas de escribir preguntó: «¿Quién paga esto? Porque yo he venido aquí de preso, no de mecánico». Corresponsal de guerra del *CNT* y encargado de la sección poética «Bombas de mano» en *Castilla Libre* (donde escribió romances en 1937-1939 y del que fue redactor). Artículos en *CNT de Toledo*, *El Forjador* de Madrid (1937), *Hombres Libres* de Guadix, *Solidaridad Obrera* (1936), *La Tierra* y *Umbral* de Valencia. Autor de *Isabelo Romero* (Madrid, Comité Regional del Centro, CNT-FAI 1937, en colaboración).
BIBL: AGGCE. PS Madrid, caja 94, leg. 1096, carpeta 19, Personal de *Castilla Libre*, firmado por Navascués.- Soriano, correo, 2007.- Fernando Collado, *El teatro bajo las bombas* (Madrid, 1989), 620-621.- José L. Gutiérrez, *Crisis burguesa y unidad obrera* (Móstoles, 1994), 345.- José L. Gutiérrez, *Valeriano Orobón Fernández* (Valencia-Valladolid, 2002), 69.- Eduardo de Guzmán, *Madrid rojo y negro. Milicias confederales,* 26.- José Peirats*, La CNT en la revolución española* (París, 1971), III, 186 y siguientes.- Francisco Piqueras, *SIM y el partido Comunista* (Barcelona, s.f.), 26.- Serge Salaün, *Romancero libertario* (París, 1971), 235, 263 y siguientes.- Soriano & Madrid, *Bibliografía del anarquismo en España 1869-1939* (2007, internet).

**ZAMEÑO MARIANO, Martín** Militante de CNT, vecino de Cardona, fusilado por el franquismo en Barcelona, 9-8-1939.
BIBL: Internet: veuobrera.org (2004).

**ZAMORA, Clemente** Confederal preso en Barcelona, en 1944 actuaba de secretario del médico Ceballos.
BIBL: Abel Paz, *Al pie del muro* (Barcelona, 1991), 111.

**ZAMORA, Doroteo** Oscense, muerto en Tarbes (Francia) 1-11-1988), con 82 años. Confederal desde su juventud, militó en la CNT de Tarbes hasta su óbito.
BIBL: *Cenit,* 282.

**ZAMORA, Francisco** Tallante (Murcia), 1920 / Sisteron (Francia), enterrado el 17-7-1972. Emigrado con su familia a Barcelona, se unió a la CNT en La Torrasa. Combatió enrolado en la Columna Durruti en los frentes de Aragón y Madrid. En el destierro, afecto a la Confederación y a La Libre Pensée de Sisteron.
BIBL: *Espoir,* 564, necrológica.- *Solidaridad Obrera,* 1537.

**ZAMORA, Gabriel** Confederal. Rota la CNT, se adhirió a los escindidos (en 1946 en la Federación de Pau)
BIBL: *España Libre* (París), 42.

**ZAMORA, María** Confederal exiliado tras la guerra en México.
BIBL: Ignacio Soriano, *Hermoso Plaja y Carmen Paredes...* (2002), 907.

**ZAMORA, Pedro** Colabora en *Le Combat Syndicaliste* (1964).
BIBL: *Le Combat Syndicaliste*, 282.

**ZAMORA, Roberto** Delegado por los farmacéuticos de Valencia al Congreso de Sanidad de la CNT celebrado en Valencia en marzo de 1937.
BIBL: Actas del Congreso de Sanidad, Valencia, 20-24 de marzo 1937.

**ZAMORA, Salvador** Militante de las JJLL de Tarragona. A finales de noviembre de 1936 participa en un mitin de unidad JJLL-JSU en Tarragona.
BIBL: M. Aisa (2005), tomado de *La Veu de Catalunya,* 1-12-1936.

**ZAMORA ALFARO, Francisco** Angüés (Huesca), 4-10-1864. Colchonero confederal. Condenado por el fascio a treinta años de presidio en 1938 en Huesca, penó en San Simón (Pontevedra, hasta 1942) y Huesca. Salió de prisión en agosto de 1943, con casi ochenta años.
BIBL: Raúl Mateo, *Biografías de libertarios oscenses* (2007).

**ZAMORA CAMPO, Francisco** Apodado Pelaire. Angüés (Huesca), 1903 / Huesca, 18-1-1937. Labrador, colchonero y carretero, adscrito a CNT. Fusilado por el fascio.
BIBL: Raúl Mateo, *Biografías de libertarios oscenses* (2007).

**ZAMORA CAMPO, Gabriel** Natural de Angüés (Huesca). Confederal, integrante del primer Comité Revolucionario de Angüés (1936). Con la derrota marchó a Francia: murió en accidente de trabajo en Pau. Su compañera, María Vitales Lomero (*véase*)
BIBL: Raúl Mateo, *Biografías de libertarios oscenses* (2007).

**ZAMORA CRIADO, José** Anarcosindicalista de Castro del Río. En el Congreso FNA de Úbeda (1915) se leyeron unos versos suyos y un escrito que se acordó se publicara como folleto. Combatió en la Columna Andalucía-Extremadura y con la militarización ejerció de teniente. Retornado a Castro del Río, en 1945 forma con los socialistas y republicanos un grupo armado (que se deshizo al no producirse la invasión de España) y actúa como tesorero de CNT y jefe militar. Vivía en 1985 en su pueblo natal.
BIBL: A. Gavaldà, *El pensament agrari de l´anarquisme a l´Alt Camp* (Tarragona-Valls, 1986), 243-245.- Francisco Moreno*, Córdoba en la postguerra* (Córdoba, 1987), 334, foto 344.- Francisco Moreno*, La guerra civil en Córdoba* (*1936-1939)* (Madrid, 1986), 209, con foto, 758.

**ZAMORA DÍAZ, Antonio** Miembro del Comité Revolucionario de Hornachuelos (Córdoba) en 1936.
BIBL: Francisco Moreno*, La guerra civil en Córdoba* (*1936-1939)* (Madrid, 1986), 194.

**ZAMORA HERNÁNDEZ, J.** Combatiente de la 39 brigada, desde la que envía donativo pro periódico *Galicia Libre* (1937).
BIBL: *Galicia Libre*, 8.

**ZAMORA LASAOSA, Francisco** Quicena (Huesca), 1916 / Huesca, 17-8-1936. Vecino de Huesca, jornalero y obrero adscrito a CNT. Recio y activo anarquista, repetidamente detenido: noviembre de 1933, abril, julio y agosto de 1935 y enero de 1936. Fusilado por los sublevados.
BIBL: Raúl Mateo, *Biografías de libertarios oscenses* (2007, inédito).

**ZAMORA SATUÉ, José María** Angüés (Huesca), 21-4-1917. Militante de CNT y JJLL. En julio de 1936 se opuso al fascio sublevado y, de seguido, marchó voluntario al frente integrado en un batallón de fortificaciones. Apresado en enero de 1930, deambuló por las prisiones de Zaragoza, Huesca y Barbastro, antes de ser condenado a reclusión perpetua (1943). Salió en libertad condicional en abril de 1944. Su compañera, Marina Laguarta Ligorred, activista de las JJLL y CNT de Zuera, hija de Eloy, fusilado por el franquismo.
BIBL: Raúl Mateo, *Biografías de libertarios oscenses* (2007).

**ZAMORANO, Antonio** Ferroviario y confederal en Villanueva y Geltrú durante la República, en 1938 formaba parte del Comité de Enlace CNT-FAI-JJLL y era secretario del comité pro presos del Garraf. En el congreso de París (1945) se integró en la comisión sobre coordinación nacional.
BIBL: Actas Congreso 1945, 48.- *Diccionari biogràfic...* (Barcelona, 2000), 1479-1480.

**ZAMORANO, Francisco** Colabora en *El 4 de Febrero* de Huelva (1902).
BIBL: F. Madrid, *La prensa...* (1991), 194.

**ZAMORANO, Jesús** Joven anarquista preso en Madrid (1919) tras ser expulsado de Cuba.
BIBL: Manuel Pérez, *Memorias* (Río de Janeiro, 1951, inéditas), 1.

**ZAMORANO CABELLUD, José** Militante de la CNT de Sariñena (Huesca)

nacido el 17-10-1918. Labrador de oficio. Sublevado el fascio, lo combatió en las filas de la Columna Durruti (Farlete) y después en los frentes de Teruel y Extremadura. Condenado por el franquismo a veinte años. Exiliado en Francia: en 1948, tesorero de la CNT de St Chely.
BIBL: *CNT* (París), 156.- O Crabero, *Semblanza de Miguel Pardina*, en llaveinglesa.com (internet, enero 2007).

**ZAMORANO GÓMEZ, Antonio** Fernán Núñez (Córdoba), 1899. Confederal en su pueblo, hizo la guerra en la 88 brigada.
BIBL: A. Bedmar, *La campiña roja* (Lucena, 2003), 146.

**ZAMORANO GÓMEZ, Enrique Jesús** Apodado Cajete. Militante de la CNT de Fernán Núñez (Córdoba), labrador, fusilado con 26 años por el fascio en Fernán Núñez el 25-7-1936.
BIBL: A. Bedmar, *La campiña roja* (Lucena, 2003), 61.

**ZAMORANO GÓMEZ, Francisco** Apodado Cajete. Campesino confederal de Fernán Núñez (Córdoba). Preso en Fernán Núñez con 38 años desde julio de 1939, liberado en Montilla en mayo de 1940.
BIBL: A. Bedmar, *La campiña roja* (Lucena, 2003), 121.

**ZAMORANO GÓMEZ, Francisco** Fernán Núñez (Córdoba), 1903. Confederal en su pueblo, hizo la guerra en la 75 brigada.
BIBL: A. Bedmar, *La campiña roja* (Lucena, 2003), 146.

**ZAMORANO GÓMEZ, Juan** Apodado Cajete. Campesino confederal de Fernán Núñez (Córdoba). Al final de la guerra preso en Fernán Núñez, liberado en mayo de 1940, condenado a doce meses en un batallón de trabajadores.
BIBL: A. Bedmar, *La campiña roja* (Lucena, 2003), 121, 146.

**ZAMORANO GÓMEZ, Juan Pedro** Confederal muerto ante el fascio sublevado en Fernán Núñez (Córdoba), 26-7-1936.
BIBL: A. Bedmar, *La campiña roja* (Lucena, 2003), 38.

**ZAMORANO LUQUE, Francisco** Fernán Núñez (Córdoba), 1912. Confederal, hizo la guerra como sargento en la 39 brigada.
BIBL: A. Bedmar, *La campiña roja* (Lucena, 2003), 146.

**ZAMORANO REMIRO, Felipe** Épila (Zaragoza) / Salillas de Jalón (Zaragoza), 22-8-1936, con 39 años. Obrero, bibliotecario de la CNT de Épila en 1936. Fusilado por los fascistas.
BIBL: Raúl Mateo, *Libertarios zaragozanos* (2007, inédito).- Antonio Téllez, *Agustín Remiro* (2006), 24.

**ZANDUNDO, Antonio** Cenetista natural de Almudébar (Huesca). Impuesto el fascio en su pueblo, marchó a la cercana Tardienta donde ayudó a rechazar los ataques facciosos de julio de 1936.
BIBL: Raúl Mateo, *Biografías de libertarios oscenses* (2007, inédito).

**ZANDUNDO LASIERRA, Teodoro** Almudébar (Huesca), 9-11-1901 / Santa Eulalia de Gállego (Huesca), 20-11-1936. Jornalero, afiliado a la CNT, fusilado por el fascio. Su mujer, Carmen Tolosana Galindo.
BIBL: Raúl Mateo, *Biografías de libertarios oscenses* (2007, inédito).

**ZANDUNDO LÓPEZ, Alberto** Almudébar (Huesca) / Ayerbe (Huesca), 19-10-1936. Trabajador del campo afiliado a la CNT, fusilado por el fascio.
BIBL: Raúl Mateo, *Biografías de libertarios oscenses* (2007, inédito).

**ZANDUNDO LÓPEZ, Teodoro** Almudébar (Huesca) / Ayerbe (Huesca), 19-10-1936. Trabajador del campo afiliado, fusilado por el fascio.
BIBL: Raúl Mateo, *Biografías de libertarios oscenses* (2007, inédito).

**ZANDUNDO MAZUQUE, Amadeo** Almudébar (Huesca), 31-3-1902 / Plantés-Almudébar, 28-8-1936. Militante confederal de primera fila, vendedor de la prensa anarquista en la villa, fusilado por la reacción.
BIBL: Raúl Mateo, *Biografías de libertarios oscenses* (2007, inédito).

**ZANÓN, Nicomedes** Responsable de la FRE-AIT de Buñol en 1873.
BIBL: *Diccionari biogràfic...* (Barcelona, 2000), 1480.

**ZANÓN RIVERO, Fermín** Luchó en el frente Norte (1936), enrolado en el batallón Puente.
BIBL*: 1936. Guerra civil en Euskal Herria* (Andoain, 1998).

**ZAPATA, Fernando** Excarcelado en La Coruña tras breve prisión en junio de 1891.
BIBL: *El Corsario*, 56.

**ZAPATA, Juan** Confederal. Rota la CNT, se sumó a los escindidos (en 1947, adscrito a la Federación de Decazeville).
BIBL: *España Libre* (París), 54.

**ZAPATA, Manuel** Combatiente de la 98 brigada mixta, desde la que envía donativo pro periódico *Galicia Libre* (fines de 1937).
BIBL: *Galicia Libre,* 12.

**ZAPATA, Pedro** Anarquista detenido en Bilbao (septiembre de 1911) a su vuelta de Barcelona. En 1920 participa en Sevilla por CNT andaluza (afiliado al ramo de la madera) en mitin conjunto con UGT. En 1922 mitinea por la zona sevillana.
BIBL: X. Cuadrat, *Socialismo y anarquismo en Cataluña* (Madrid, 1976), 560.- Ángeles González, *Utopía y realidad* (Sevilla, 1996), 389-390.- Manuel Pérez, *Memorias* (Río de Janeiro, 1951, inéditas), 8.

**ZAPATA, Pedro** Enterrado en Venissieux (Francia), 1-7-1977, con 74 años. Confederal, en el exilio desempeñó cargos en la CNT de Venissieux y fue delegado a varios plenos regionales.
BIBL: *Espoir,* 786, necrológica.

**ZAPATA CÓRDOBA, Antonio** San Javier (Murcia), 27-10-1908 / Toulouse (Francia), 13-1-2000. De familia jornalera, estudió en la escuela racionalista de los mineros de La Unión entre los cinco y nueve años hasta que huérfano de padre cambió los libros por el campo. Emigrado a Barcelona con doce años, se ganó el pan en una fábrica de hebillas, en el campo y en la construcción (la albañilería fue su oficio definitivo) y se afilió a CNT. Detenido a fines de 1930 dentro de las protestas por el fusilamiento de Galán, formó en los Grupos de Defensa Confederal (en 1932 en Gracia), en los comités pro presos (miembro del regional en 1934), fue delegado sindical (1931), colaboró en la constitución del Ateneo Libertario de Gracia (1932, varios años presidente) y, muy perseguido (preso en 1934), tras la huelga de tranvías marchó a Puicerdá. En julio de 1936 batalló de firme en Barcelona contra el fascio y, de inmediato, se incorporó a la Columna Durruti para después, en la retaguardia, figurar en representación de CNT, en la comisión confederal de control de la propiedad inmobiliaria, que abandonó al negarse Tarradellas a aceptar la municipalización de la vivienda. A comienzos de 1937, miembro del grupo faísta barcelonés Grupo Viñas. Se une a un batallón de fortificaciones en el Ebro y algo después actúa de comisario en el ejército del Este hasta el paso a Francia en febrero de 1939. En el país galo sufrió los campos de concentración (St Cyprien, Barcarès, Argelés), para seguidamente trabajar en Muret (tesorero de las JJLL en 1945), Poitiers y Font Romeu durante veinte años (septiembre 1940 a junio de 1960). Fragmentada la CNT en 1945, se alineó con los partidarios de la CNT del interior (militó como delegado de fronteras). En Toulouse desde 1960, año de la unificación confederal. Siempre activo en pro de lo libertario, en los últimos años viajaba con asiduidad a Barcelona, participó en la celebración del centenario de Durruti, en el Congreso de la CGT catalana de Tarragona (1997) y se afilió a la CGT. Colaboraciones en *Boletín Amicale 26 División Durruti* (1995 y siguientes), *CNT* (1981) y *El Frente.* Su compañera, Ana María Cruzado Sánchez (La Carolina, Jaén, 24-10-1907 / Toulouse, 26-8-1982) en julio de 1936 residía en Barcelona enrolada en el Sindicato confederal del Vestir, activa en las JJLL donde conoció a su compañero, exiliada en 1939 sufrió el campo de concentración de Gap, más tarde se asentó en Font Romeu y Toulouse y en 1945 retornó a España con la esperanza de la caída de Franco, pero volvió a Francia al año.
BIBL: AGGCE. FL de FAI, Barcelona. Circular (22-2-1937).- Sara Berenguer, carta de febrero 2002, 31-3-2002, 17-4-2002.- Borrás, carta de 3-3-2000.- Sans Sicart, cartas de 30-8-1999 y oct. 1999.- *Boletín Amicale 26 División*, 69, 72, 76, 81, 82, 84, 93, 57, 96; 97, elogio fúnebre por José Borrás.- *CNT,* 50.- *Rojo y Negro*, 19, por A. Fontanillas.- *Solidaridad Obrera,* 293, necrológica con foto por J. Borrás.- *Catálogo de la FLA* (Buenos Aires, 2005), 75.- Alfons Martorell*, Memorias de un libertario* (Madrid, 2003), 226.- V. Obac, *Apuntes* (inédito).

**ZAPATA GABARRÓN, Ginés** Militante cenetista. En 1932 fue deportado a Villacisneros (liberado a finales de junio).
BIBL: *Solidaridad Obrera* (1932), 449, 458.

**ZAPATA VARELA, Manuel** La Coruña, 27-12-1916. Barbero en La Coruña. Combatió al fascio en el batallón 389 de la brigada mixta 98, desde la que envía donativo pro periódico *Galicia Libre* (1938). Detenido en 1947 acusado de ayudar a la guerrilla, fue condenado en consejo de guerra (Vigo 1948) a cinco años.
BIBL: Causa 156/47 y Sentencia Consejo de guerra, Vigo, 1-6-1948.- *Galicia Libre,* 29.- An-

tón Briallos, *Noticias biográficas de libertarios gallegos* (Nueva York, 2003), 104.

**ZAPATER, Ángel** Combatiente de la 125 brigada (División Ascaso), desde la que remite ayuda económica pro periódico *Más Allá* (diciembre 1937).
BIBL: *Más Allá,* 18.

**ZAPATER, Blas** Anarquista y confederal, condenado tras la sublevación de Mas de las Matas (Teruel) de diciembre de 1933 a treinta años (1935).
BIBL: Rodrigo & Serrano, «El anarquismo en Mas de las Matas», *Boletín Mas de las Matas* (2000), 19.

**ZAPATER, Luis** Primer actor de zarzuela. Militante de la sección de actores del sindicato del ramo de Madrid durante la guerra, en 1937 en el comité de actores de CNT.
BIBL: Fernando Collado, *El teatro bajo las bombas* (Madrid, 1989), 92, 183, 229.

**ZAPATER, Manuel** Ballobar (Huesca) / Marsella (Francia), 21-3-1982, con 74 años. Confederal, combatió en la Columna Durruti.
BIBL: *Espoir,* 994.

**ZAPATER, Mateo** Calaceite (Teruel) / Belarga (Francia), 11-2-1966. Miembro de la comarcal de Valderrobres, organizador de la colectividad, encarcelado por los stalinistas. Exiliado tras la guerra.
BIBL: *Espoir*, 227 y 228, necrológicas por J. Monreal.

**ZAPATER ADÁN, Juan Manuel** Cenetista y faísta de Mas de las Matas (Teruel) en la década del treinta. Colectivista en los años revolucionarios.
BIBL: Javier Díaz, *Libertarios de Mas de las Matas* (inédito, 2007).

**ZAPATER LISBONA, Ángel** Cenetista y faísta de Mas de las Matas (Teruel) en la década del treinta. Colectivista en los años revolucionarios.
BIBL: Javier Díaz, *Libertarios de Mas de las Matas* (inédito, 2007).

**ZAPATER LISBONA, Blas** Cenetista y faísta de Mas de las Matas (Teruel) en la década del treinta. Partícipe de la insurrección de diciembre de 1933, fue condenado a veinte años (1935). Colectivista en los años revolucionarios. Presidente del Consejo de defensa y municipal hasta agosto de 1937
BIBL: Javier Díaz, *Libertarios de Mas de las Matas* (inédito, 2007).

**ZAPATERO, P.** Delegado de Langon al Congreso tolosano de la CNT-MLE de 1947.
BIBL: *Dictámenes y resoluciones del II Congreso (1947).*

**ZAPATERO, Sotero** En 1947, secretario de coordinación de la CNT ortodoxa de Bajos Pirineos.
BIBL: *Solidaridad Obrera* (París), 102.

**ZAPATERO ANTOLÍN, Francisco** Miliciano de la CNT de Santander en la guerra de 1936.
BIBL: *CNT del Norte* (Bilbao), 44.

**ZAPATERO IGEA, Antonio** Cervera de Río Alhama (La Rioja), 18-10-1902 / Artajona (Navarra), 30-8-1936. Alpargatero, afecto a la CNT tafallense, asesinado por la reacción navarra.
BIBL: *Navarra 1936* (Tafalla, 1986), II, 418.

**ZAPATERO MARCO, Lorenzo** Luchó en el batallón Celta (1937).
BIBL: AGGCE. Relación nominal del batallón Celta (1-5-1937).

**ZAPATERO PRESA, Tomás** Vecino de Buenos Aires (Argentina), enrolado en el batallón Sacco y Vanzetti, muerto en el frente Norte: hospital de Basurto (Vizcaya), 9-1-1937.
BIBL: *1936. Guerra civil en Euskal Herria* (Andoain, 1998), VII, 335.

**ZAPATERO SERMA, Benito** Participó en la sublevación de octubre de 1934 en Cervera del Río Alhama, tras la que huyó a Zaragoza y Pamplona. Ejecutado por el fascio en 1936.
BIBL: Dionisio Jiménez, *Cervera de Río Alhama. Sus luchas políticas y sociales* (s.l., sf.), 20, 40.- Enrique Pradas Martínez, *1936: Holocausto en La Rioja* (Logroño, 1982), 115.

**ZAPICO, José María** Apodado el Che. Amigo de José María Martínez, militante de La Felguera (trabajador en la fábrica Duro-Felguera) a comienzos de siglo. Hacia 1912 tenía un modesto negocio con el que ayudó a Martínez.
BIBL: Ramón Álvarez, *José María Martínez* (Gijón, 1990), 16, 20.

**ZAPICO LOREDO, Florentino** Conferencia en La Felguera, publicada como *Las luchas obreras en La Felguera y la huelga general de 1912* (La Felguera, Regino Pulido, 1912).
BIBL: *La Revista Blanca*, 123.

**ZAPIRÁIN ALZAGA, Juan** Vecino de San Sebastián, de CNT, combatió en el frente guipuzcoano (1936).
BIBL: *1936. Guerra civil en Euskal Herria* (Andoain, 1998).

**ZAPIRÁIN SAN JOSÉ, Juan** Combatió en el batallón Malatesta en Vizcaya (1937).
BIBL: *CNT del Norte*, 75.- *1936. Guerra civil en Euskal Herria* (Andoain, 1998).

**ZAPIRÁIN USTARAN, Jesús** También como Ustara. Luchó en el frente Norte (1936), enrolado en el batallón Celta (teniente).
BIBL: *1936. Guerra civil en Euskal Herria* (Andoain, 1998).- F. M. Vargas, "Anarquismo y Milicias de la CNT en Euzkadi", en *Vasconia*, 24 (1996).

**ZAPLANA, Juan** Delegado por el Sindicato Telefónico de Madrid al Congreso de 1931.
BIBL: *Memoria del III Congreso Extraordinario de la CNT* (Barcelona, s.f.), 8.

**ZAPLANA ZAPATA, Cayetano** El Estrecho de San Ginés-Cartagena (Murcia), 28-11-1915. En 1933 entre los organizadores de la CNT de Cartagena con Lledó y otros, ciudad en la que anduvo durante la guerra en los talleres del periódico *Cartagena Nueva*. En 1939 se exilió en el barco *Stambrook* camino de Orán, fue encerrado en el campo de concentración de Camp Morand con Mera, Luzón y otros, y al año enviado a trabajar en la construcción del ferrocarril de Bou Arfa-Colom Bechard. En 1943 logra asentarse en Argel. En 1946 pasa al continente europeo de la mano de su gran amigo Francisco Pérez, milita muy activamente en Lyon (secretario de las JJLL regionales) y tiene que soportar, como representante del MLE, el duro trance del famoso atraco de 1951: detenido con Francisco Pérez, Quico Sabaté, J. del Amo y otros, encarcelado durante año y medio, desterrado y confinado tres años más en Villefranche. En los años siguientes vive entre Lyon y Villefranche y trabaja en una fábrica de coches. Ya en los setenta se traslada a Perpiñán (durante diecisiete años) y, por último, a comienzos de los noventa (abril de 1993) retorna a España, militando siempre sin descanso. Conferencia en Perpiñán en 1989. En 2005 vivía en Pilar de la Horadada (Alicante). Colaboraciones en *Cenit* (1985-1991), *Cenit* de Toulouse, *CNT* (1988 y siguientes, 2000-2005), *Le Combat Syndicaliste* (1982), *Espoir* (1962 y siguientes), *Ideas-Orto, Solidaridad Obrera* (1992) y *Tierra y Libertad* (1982-1989, 2005). Autor de *La revolución húngara: la comuna de Budapest* (Badalona, F. Montseny 2001).
BIBL: Peirats, carta de 19-5-1984.- Zaplana, cartas de 28-9-1999, enero y febrero del 2000.- *Cenit,* 148, 166, 164, 160 , 221, 308, 419.- *CNT*, 153, 195, 99, 121, 254, 298, 308.- *Cenit* (Toulouse), 265.- *Le Combat Syndicaliste*, diversos números.- *Espoir,* 38, 305, 318, 108, 217, 219.- *Ideas- Orto,* 109, 112, 113, 114, 120-123, 127, 129, 131 y otros.- *Orto,* 72, 74, 82, 135. *Perspectivas*, 28.- De *Solidaridad Obrera*.- *Tierra y Libertad*, 16, 21, 25, 28, 33, 36-38, 41, 42, 44, 48, 56, 59-60, 197.- Catálogo FAL.

**ZAR, Antonio** Confederal del ramo gastronómico. Miembro (contador) del Comité Regional de las JJLL catalanas en la guerra (1937). Conocedor de las ideas libertarias, luchó en las milicias juveniles. En febrero de 1939 llega a Francia: en Marsella con Paz y otros (conocía algo el francés por sus viajes durante la guerra). Marchado a París, se pierde su rastro.
BIBL: CR JJLL, Cataluña. Componentes (s.f.).- *Ruta* (1951), 315, por Peirats.- Abel Paz, *Entre la niebla* (Barcelona, 1993), 30, 38, 39, 51.

**ZARABÁIN:** *véase* **ZABARÁIN**

**ZARAGOZA, 1872, Segundo Congreso de la FRE** Celebrado clandestinamente en los locales de la federación maña y con tres días de anticipación, a lo largo de diez sesiones entre el 4 y el 10 de abril de 1872, organizado entre otros por López Montenegro. Asistieron 44 delegados (siete del Consejo Federal: Calleja, Iglesias, Mesa, Lorenzo, Pauly, V. Pagés, Francisco Mora) por 31 federaciones locales y 25.000 afiliados. En la octava sesión (7 de abril) se leyó un comunicado del gobernador que prohibía el congreso, pese a lo cual se acordó que la sesión fuera pública e incluso se fijó un pasquín por la ciudad que decía: «lunes ocho inaugura en el teatro Novedades sus sesiones públicas el congreso». La autoridad acudió a suspenderlo y los congresistas firmaron una nota de protesta y siguieron reuniéndose en los locales de la FRE-AIT zaragozana: lectura de dictámenes (propiedad, la mujer, ser obrero) hasta el día 10 en que con la 16.ª sesión acabó el congreso. Las Federaciones representadas fueron: Aguilar (Fernando Mora), Alcalá de Henares (Paul Lafargue), El Arahal (González Morago), Badalona (Pablo Brugueras), Barcelona (José Bragulat, Tomás Valls, Gabriel Albagés, Leopoldo Escofet, José Rodríguez, Juan Trullá, José Soler, José Pamias, José Prats,

Juan Seguí), Bilbao (Manuel Echevarría), Brihuega (Antonio Arbeg), Cádiz (Claudio Solanes), Carmona (Juan Méndez), Constantina (González Morago), Gracia (Bienvenido Espigulé), Jerez (González Morago), León (Generoso García), Lérida (Bautista Tarragó), Madrid (Policarpo Castro), Málaga (Miguel Pino), Manresa (Ignacio Perramón), Mataró (Salvador Palmarola), Olot (José Batsalí), Oviedo (José Soler), Palma (Francisco Tomás), Reus (Antonio Fort), San Sebastián (Dionisio García), Sans (Luis Fuster), Sevilla (Enrique Muñoz, Trinidad Soriano), Tarragona (Carlos Pontóns), Valencia (Peregrín Montoro, Franco Martínez), Valladolid (Santiago Gómez), Villacarlo y Zaragoza (Marcial Vela). Borrás añade varias localidades aragonesas más: Ateca, Huesca, Teruel y Bellver. La memoria del Consejo Federal fue defendida por Mora que resaltó el crecimiento de la FRE (102 federaciones locales, 284 sindicatos de oficio, 69 de varios, 8 uniones y 13 adhesiones individuales). Los acuerdos tomados fueron: 1-Extender la constitución de uniones de oficio como medio adecuado para el éxito de las huelgas. 2-Celebrar un próximo congreso en Córdoba. 3-Recomendar la organización social expuesta en la Conferencia de Valencia. 4-Aceptar las resoluciones del congreso belga de diciembre. 5-Favorecer la igualdad de derechos de la mujer e introducirla en el movimiento obrero mediante el trabajo, único modo de que se libere. 6-Plan de enseñanza integral (a propuesta de Soriano). 7-Fijar la sede del Consejo Federal en Valencia y nombrar a Montoro, Tomás, Lorenzo y Mora (éste renunció y lo sustituyó Albarracín) para el Consejo Federal. La federación local valenciana quedó encargada de completar el consejo, lo cual hizo con Rosell, Torres, Asensi, Martí y Martín. 8-Retribuir económicamente al Consejo Federal (acuerdo defendido por Mesa y Mora y combatido por Pino, González Morago y Soriano). Además se leyeron tres dictámenes sobre la propiedad (de Castro, Lorenzo-Lafargue y delegados barceloneses), pero se acordó posponer la decisión para el próximo congreso; como también se pospuso aclarar el verdadero concepto del término «obrero». Asunto importante del congreso era la discusión sobre las disensiones en la sección madrileña (confrontación entre marxistas y bakuninistas plasmada en los choques entre la Federación Local de Madrid y el periódico *La Emancipación*), al que no se dio solución definitiva (tras ocho horas de debate en el que abundaron las acusaciones), ya que la conciliación lograda (que unos y otros retirasen sus acusaciones y quedaran sin efecto las expulsiones) no pasó de ser aparente como prontamente se demostraría. El congreso zaragozano significó un embate de los partidarios del marxismo que, pese a contar con un Consejo Federal adicto (eran ellos mismos), pese a atribuirse como éxito particular el crecimiento de la federación, pese a contar con la presencia de Lafargue, pese a que varios de los más conspicuos antiautoritarios estuvieron ausentes, pese a todo eso no lograron el triunfo, tan sólo aplazar su completa dispersión hasta el Congreso de Córdoba de 1872-1873.

BIBL: Actas del Congreso de 1872.- Abad de Santillán, *Historia del movimiento obrero español* (Madrid, 1968), 164-173.- José Borrás, *Aragón en la revolución española* (Barcelona, 1983), 33.- J. J. López & J. García Lasaosa, *Orígenes del movimiento obrero en Aragón* (*1854-1890)* (Zaragoza, 1982), 231-253.- R. Lamberet, *Mouvements ouvriers et socialistes* (Paris, 1952), 50.- Clara E. Lida, *Anarquismo y revolución en la España del XIX* (Madrid, 1972), 152.- Anselmo Lorenzo, *El proletariado militante* (Madrid, 1974, ed. A. Junco), 253-286, 456, 457.- Max Nettlau, *Miguel Bakunin, la Internacional y la Alianza en España* (Madrid, 1977), 106-108, 122.- F. Olaya, *Historia del movimiento obrero español (Siglo XIX)* (Móstoles, 1994), 423-427, 434.- A del Rosal, *La violencia, enfermedad del anarquismo* (Barcelona, 1976), 196-205.- J. Termes, *Anarquismo y sindicalismo en España* (Barcelona, 1972), 141-144.

**ZARAGOZA, 1916, Pacto CNT-UGT** El pacto se firmó en Zaragoza, ocho de julio, entre Seguí y Pestaña (presencia no segura del leonés) por CNT y Besteiro, Largo Caballero y Vicente Barrio por UGT. El pacto comprometía a una acción conjunta para exigir al Gobierno el control de los precios, solucionar la crisis de trabajo y conseguir una amplia amnistía para los presos políticos. Como primera medida llevar a cabo manifestaciones, mítines, campañas de prensa en todo el país ese mismo mes; pero la UGT se echó atrás al estallar la huelga de ferrocarriles, inacción vista por algunos anarquistas como una traición. El pacto se reavivó en octubre y comenzaron numerosas acciones de agitación que culminaron en una huelga general el *18 de diciembre* que acabó con las reticencias de los más radicales en CNT, que de todos modos insistían en que el pacto era sólo con UGT, no con partidos. En marzo de 1917 en mitin conjunto en Madrid hablan Besteiro, Lacort, Pestaña y Seguí, y de allí salió un manifiesto redactado, 27 de marzo, por Besteiro que denunciaba la incapacidad gubernamental para superar la crisis laboral, al que acusaban incluso de corrupción, que firmaron Besteiro, Anguiano, Barrio, Largo y Virginia González por UGT y Seguí y Pestaña por CNT. En las semanas siguientes el Gobierno fue blanco de los ataques sindicales y hubo intentos de declarar varias huelgas generales locales. El 25 de abril se reúnen en Madrid en asamblea nacional delegados de UGT y CNT para concretar la huelga general revolucionaria proyectada. Lo que vino después fue una progresiva subordinación de UGT a las directrices del PSOE (creación de la Alianza de Izquierdas de 16 de junio, asamblea barcelonesa de parlamentarios de 19 de julio) que, sin embargo, no fue mayor por la presión de las bases, que obligaron a anunciar la huelga general para el 13 de agosto. La huelga aunque muy intensa en las ciudades, se consideró un fracaso, la unidad táctica CNT-UGT quedó rota y radicalizó a CNT en su rechazo de políticos y parlamentarios.

BIBL: Antonio Bar, *La CNT en los años rojos* (Madrid, 1981), 388-393.- Ángeles Barrio, *Anarquismo y anarcosindicalismo en Asturias* (*1990-1936)* (Madrid, 1988), 143-144, 166-175.

**ZARAGOZA, 1917, Quinto Congreso de FNA** Celebrado en Zaragoza 22-24 de mayo de 1917. Abrió la sesión Diego Martínez por el Consejo Federal ante las siguientes representaciones (por 80 secciones con 13.825 federados, más la adhesión de la comarcal de Alcalá del Río con 1.900): José Queralt (provincial de Tarragona: Reus, Serra, Capsanes, Selva, Morell, Monroig, Tivisa), Salvador Sanz (comarcal de Valls: Valls, Arbó, Bellvey, Nules, Vilabellas, Puigpelat, Alcober, Solivella), Gregorio Marzal y Basilio Latorre (regional valenciana: 29 localidades con 10.000 federados), José Guerrero (comarcal de Cádiz: 16 pueblos, Medinasidonia, Casas Viejas, Zahora y Benamahoma, 16 secciones con 1.694 afiliados), Diego Martínez (comarcal de Córdoba: Espejo, Castro y Fernán Núñez, 3 secciones y 290; provincial de Jaén: 8 pueblos; 8 secciones con 168 federados, y Montellano, 1 con 30), Juan Martí (comarcal de Barcelona: 5 pueblos), Pedro Codinach (San Feliu de Llobregat). Borrás añade, sin concretar, presencia aragonesa: pueblos cercanos a Zaragoza y el Sindicato de Azucareros con 25 secciones y algunos pueblos de Huesca. Se leyó la memoria del congreso dirigida a los delegados en la que se recalcaban los males producidos por la propiedad privada, evidente en los latifundios (la única solución consiste en la socialización bajo el lema «la tierra para el que la trabaja») y se reconocía el poco éxito logrado por la FNA (en razón de la guerra mundial y la incultura campesina) que entró en picado tras el Congreso de Villanueva, que llevó a la situación actual: 47 secciones y 8.399 federados. Se nombran dos ponencias con D. Martínez, Latorre, Martí, Codinach, Guerrero, Marzal, Queralt y Sanz. Se acordó: 1-Fusionarse con la Federación de Obreros y Peones, siempre que se adopte el reglamento de la FNA y la orientación sea netamente sindicalista revolucionaria e independiente de todo partido. 2-Aprobar unas cotizaciones que hagan posible el crecimiento de la organización. 3-Extensión de *La Voz del Campesino* y abolición de los periódicos comarcales. 4-Abandonar la organización en sociedades en beneficio de los sindicatos de oficios varios. 5-Ayuda a los presos. 6-Reconocimiento del sindicalismo revolucionario como medio más apropiado para alcanzar la anarquía. 7-Intensificación de la propaganda. 8-Se critica la decadencia de la enseñanza racionalista por culpa de maestros indignos y se acuerda, hasta tanto no se tengan mejores, dejar de apoyarla. 9-Que *La Voz del Campesino* desarrolle campaña contra la guerra. 10-Proponer la celebración de una asamblea nacional para el 29 de junio en Valencia entre CNT, UGT, Federación de Peones y Unión Ferroviaria de Madrid para tratar de la unificación de todos los organismos obreros. 11-Celebrar congresos comarcales y regionales y que remitan sus acuerdos al Consejo Federal para ver la conveniencia de un congreso nacional. 12-Sede de la federación y del periódico: Jerez. 13-Secundar las campañas económicas y sociales de los organismos nacionales.

BIBL: José Borrás, *Aragón en la revolución española* (Barcelona, 1983), 39.- J. Díaz del Moral, *Historia de las agitaciones campesinas andaluzas* (Madrid, 1969), 418-432, que sigue a *La Voz del Campesino*.

**ZARAGOZA, 1922, Conferencia Nacional de CNT** A pesar de la de-

Enciclopedia histórica del anarquismo español

# ANEXOS

# ANEXOS

**Anexo I-** Libros
**Anexo II-** Prensa
**Anexo III-** Retratos
**Anexo IV-** Educación, cultura, ocio
**Anexo V-** FIJL, Mujeres Libres y SIA
**Anexo VI-** AIT y afines
**Anexo VII-** Colectividades y Sindicatos
**Anexo VIII-** Congresos y otros comicios de CNT y afines
**Anexo IX-** Mítines, manifestaciones y similares
**Anexo X-** Exilio y clandestinidad
**Anexo XI-** Milicias anarquistas
**Anexo XII-** Varios

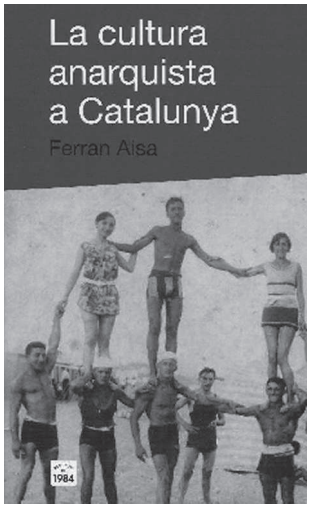

Aisa Pampòls, Ferrán (La cultura anarquista a Catalunya)

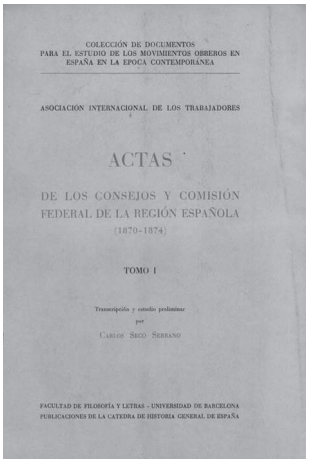

AIT. Actas de los Consejos y Comisión Federal de la Región Española 1870-1874

Alaiz de Pablo, Felipe (La FIJL en la lucha por la libertad)

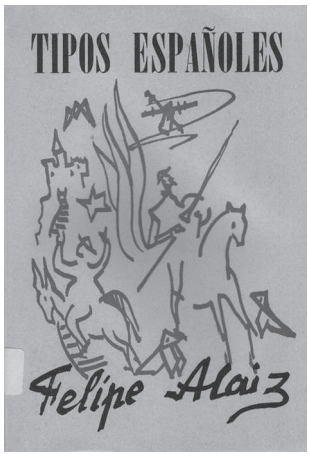

Alaiz de Pablo, Felipe (Tipos españoles)

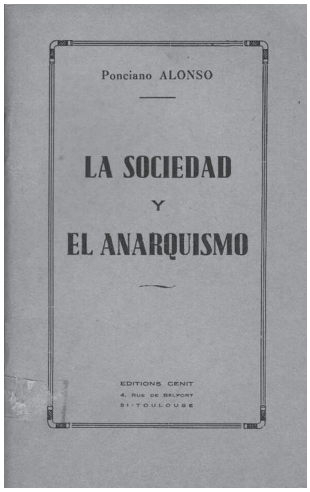

Alonso Mingo, Ponciano (La sociedad y el anarquismo)

Andrés Edo, Luis (La CNT en la encrucijada)

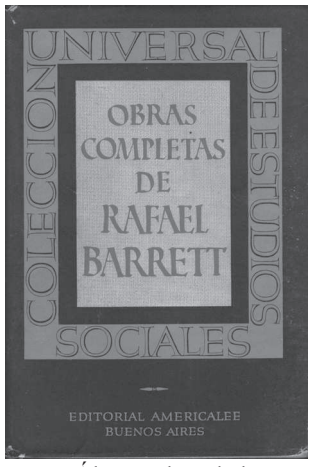

Barret Álvarez de Toledo, Rafael (Obras completas)

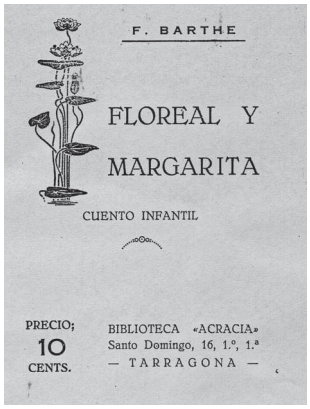

Barthe, Fortunato (Floreal y Margarita)

Blanc Pita, Hortensia (Éxodo, Diario de una refugiada española)

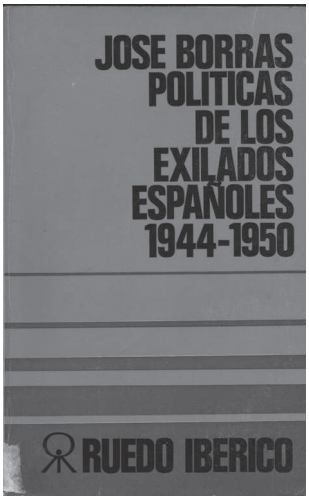

Borrás Cascarosa, José (Políticas de los exilados españoles 1944-1950)

Broto Villegas, César (La Lleida anarquista)

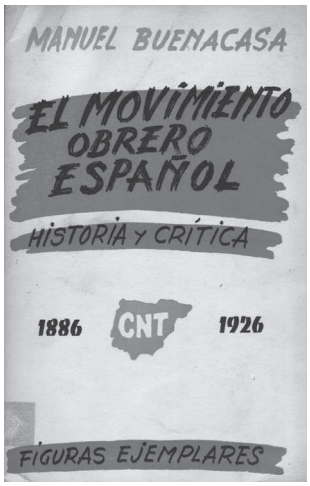

Buenacasa Tomeo, Manuel (El movimiento obrero español 1886-1926

ANEXO III. RETRATOS

Albert Lavarias, Félix

Albertí Caubert, Bartolomé

Albesa Segura, Juan Bautista

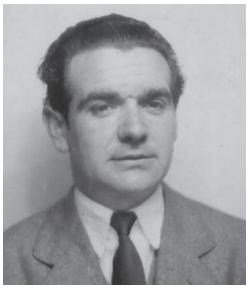
Alcácer Albert, Juan

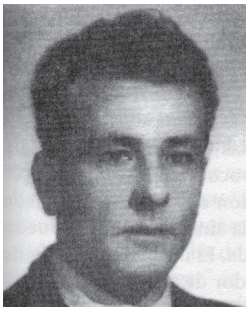
Alcón Selma, Marcos

Alcón Selma, Marcos

Alcrudo Solórzano, Moisés Augusto

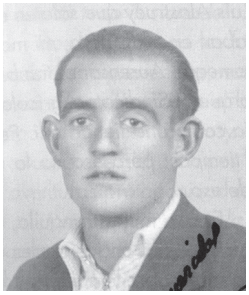
Alcubierre Alastruey, José

Alfarache Arrabal, Progreso

Allende Saiz, Luciano (en el campo de la muerte de Neuengamme)

Alonso García, Félix

Alonso Martínez, Hermilio

Alonso Mingo, Ponciano

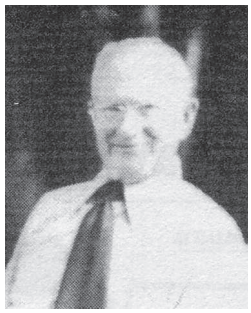
Alonso Murillo, David

Alonso, Avelino (Caloyu)

Alorda, María Rosa

Alpuente Mas, Ramón

Alsina Bilbeny, Eduardo

Alvarado Quirós, Celestino

Álvarez Arganzúa, Félix

ANEXO III. RETRATOS

Álvarez Fernández, Jon

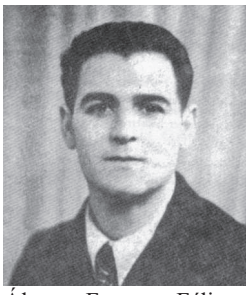
Álvarez Ferreras, Félix

Álvarez González, Basilisa

Álvarez Palomo, Ramón

Álvarez Palomo, Ramón

Álvarez Sierra, Modesto

Álvarez, Víctor

Amil Barcia, Manuel

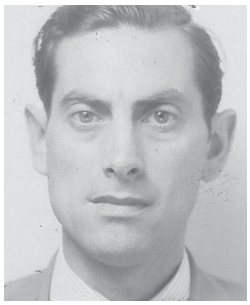
Amo Ribera, José del

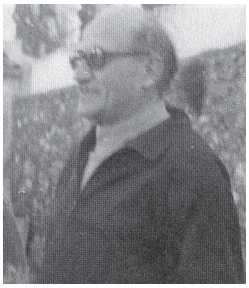
Amorós Clúa, José

Amorós Gulli, Antonio

Amorós Peidro, Miguel

Amorós Valiente, Pedro

Amorós Vidal, Jaime

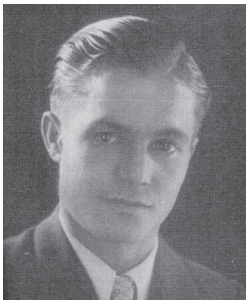
Andrade Fumero, Francisco

Andrade García, Benigno

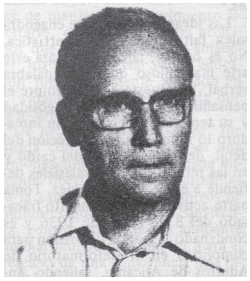
Andrés Andrés, Tomás

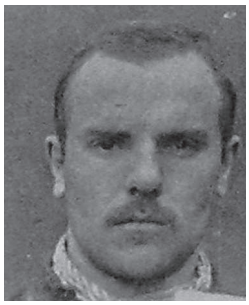
Andrés Crespo, Ramón

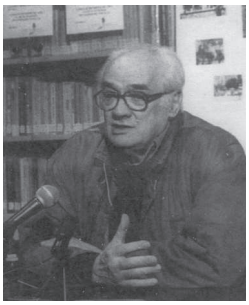
Andrés Edo, Luis

Angiolillo Lombardi, Michele

Anselmo, José

Antona Domínguez, David

 ANEXO VII. COLECTIVIDADES Y SINDICATOS

Billete local, Barbastro, 1937

Billete local, colectividad de Andorra

Billete local, colectividad de Híjar

Billete local, Denia

Billete local, Linares, 1936

Campesinos, 1936-1939, cartel

Colectividad gastronómica en Barcelona

Colectividad libertaria en Huesca

Colectividades de Binéfar

Colectividades de Fraga

Colectividades de Levante, cartel

Colectividades en Extremadura, cartel

Colectivización de los tranvías barceloneses

ANEXO X. EXILIO Y CLANDESTINIDAD

Mauthausen, llegada de las tropas norteamericanas en 1945

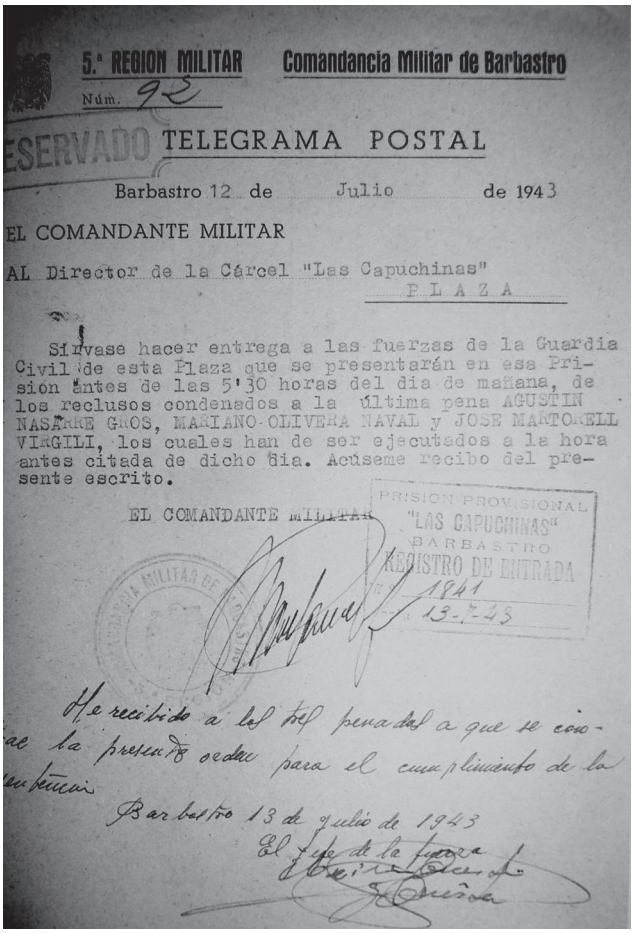
5.ª REGION MILITAR — Comandancia Militar de Barbastro

Núm. 92

RESERVADO TELEGRAMA POSTAL

Barbastro 12 de Julio de 1943

EL COMANDANTE MILITAR

AL Director de la Cárcel "Las Capuchinas"

PLAZA

Sírvase hacer entrega a las fuerzas de la Guardia Civil de esta Plaza que se presentarán en esa Prisión antes de las 5'30 horas del día de mañana, de los reclusos condenados a la última pena AGUSTIN NASARRE GROS, MARIANO OLIVERA NAVAL y JOSE MARTORELL VIRGILI, los cuales han de ser ejecutados a la hora antes citada de dicho día. Acúseme recibo del presente escrito.

EL COMANDANTE MILITAR

PRISION PROVISIONAL "LAS CAPUCHINAS" BARBASTRO REGISTRO DE ENTRADA 1941 13-7-43

He recibido a los tres penados a que se contrae la presente orden para el cumplimiento de la misma.

Barbastro 13 de julio de 1943

El Jefe de la fuerza

Penal de San Miguel de los Reyes